



ບົດແນະນຳ
ສຳລັບການອຳນວຍຄວາມສະດວກການຜະລິດກະສິກຳ
ເປັນສິນຄ້າແບບມີສັນຍາ

National Agriculture and Forestry Extension Services (NAFES)

Supported by: Laos Extension for Agriculture Project (LEAP)

June 2012

ສາລະບານ

ພາກທີ 1: ພາກສະເໜີ.....	4
1.1 ປະຫວັດຄວາມເປັນມາ.....	4
1.2 ຈຸດປະສົງຂອງບົດແນະນຳ.....	4
1.3 ວິທີການ ແລະ ຂະບວນການພັດທະນາບົດແນະນຳ.....	4
1.4 ໂຄງສ້າງຂອງບົດແນະນຳ.....	5
ພາກທີ 2: ນຳສະເໜີກ່ຽວກັບການຜະລິດກະສິກຳເປັນສິນຄ້າແບບມີສັນຍາ.....	6
2.1 ນິຍາມ.....	6
2.2 ຮູບແບບຂອງການຜະລິດເປັນສິນຄ້າແບບມີສັນຍາ.....	6
2.4 ລັກສະນະຂອງການຜະລິດເປັນສິນຄ້າແບບມີສັນຍາ.....	10
2.5 ຜູ້ມີສ່ວນຮ່ວມຫຼັກ ແລະ ພາລະບົດບາດ.....	14
2.6 ຂໍ້ດີ ແລະ ຂໍ້ເສຍ ຂອງການຜະລິດກະສິກຳເປັນສິນຄ້າແບບມີສັນຍາ.....	18
2.7 ບົດຮຽນທີ່ຖອດຖອນໄດ້ຈາກການຜະລິດກະສິກຳເປັນສິນຄ້າແບບມີສັນຍາ..	19
2.7.1 ບັນດາປັດໃຈທີ່ພົວພັນ ແລະ ກໍ່ໃຫ້ເກີດຜົນສຳເລັດ.....	19
2.7.2 ປັດໃຈທີ່ກໍ່ໃຫ້ເກີດບັນຫາ ຫຼື ບໍ່ປະສົບຜົນສຳເລັດ.....	21
ພາກທີ 3: ການອຳນວຍຄວາມສະດວກການຜະລິດເປັນສິນຄ້າແບບມີສັນຍາ.....	21
3.1 ຈຸດປະສົງ ແລະ ບົດບາດຂອງຜູ້ອຳນວຍຄວາມສະດວກ.....	22
3.2 ຈຸດຍື່ນຂອງຜູ້ອຳນວຍຄວາມສະດວກ.....	23
3.3 ຂະບວນການ ການຜະລິດກະສິກຳເປັນສິນຄ້າແບບມີສັນຍາ ແລະ ການອຳນວຍຄວາມສະດວກໃນແຕ່ລະຂັ້ນຕອນ.....	24
3.3.1 ຂັ້ນຕອນທີ 1: ການສະເໜີ ແລະ ຂໍອະນຸມັດການລົງທຶນ.....	25
3.3.2 ຂັ້ນຕອນທີ 2: ການພົບປະເບື້ອງຕົ້ນ ແລະ ການກຳນົດກອບຄວາມຄິດ	

3.3.3	ຂັ້ນຕອນທີ 3: ກຳນົດພື້ນທີ່ການຜະລິດ ແລະ ຊາວກະສິກອນ ເບື້ອງ ຕົ້ນ	27
3.3.4	ຂັ້ນຕອນທີ 4: ປະເມີນຄວາມເປັນໄປໄດ້.....	28
3.3.5	ຂັ້ນຕອນທີ 5: ການຕັດສິນໃຈກ່ຽວກັບພື້ນທີ່ ແລະ ຊາວກະສິກອນ.....	29
3.3.6	ຂັ້ນຕອນທີ 6: ການພັດທະນາສັນຍາ.....	30
3.3.7	ຂັ້ນຕອນທີ 7: ການເຈລະຈາ ແລະ ຕົກລົງເອກະພາບກ່ຽວກັບສັນຍາ.....	33
3.3.8	ຂັ້ນຕອນທີ 8: ການຕົກລົງ ແລະ ເຊັນສັນຍາ.....	37
3.3.9	ຂັ້ນຕອນທີ 9: ການຈັດຕັ້ງປະຕິບັດສັນຍາ.....	39
3.3.10	ຂັ້ນຕອນທີ 10: ການຕິດຕາມກວດກາ, ການປະເມີນຜົນ ແລະ ງົບປະມານ.....	39
3.4	ຄວາມສຳຄັນທາງດ້ານກົດໝາຍຕໍ່ການຜະລິດກະສິກຳເປັນສິນຄ້າແບບມີ ສັນຍາ.....	41
	ເອກະສານອ້າງອີງ.....	44

ພາກທີ 1: ພາກສະເໜີ

1.1 ປະຫວັດຄວາມເປັນມາ

ໃນ ສ ບ ບ ລາວ ການຜະລິດກະສິກຳເປັນສິນຄ້າແບບມີຂໍ້ຜູກພັນໃນສັນຍາ ກຳລັງຂະຫຍາຍຕົວ ຊຶ່ງເປັນສ່ວນໜຶ່ງຂອງການສົ່ງເສີມການຜະລິດກະສິກຳ ໃຫ້ກາຍເປັນສິນຄ້າ. ລັດຖະບານໄດ້ມີການສົ່ງເສີມການມີສ່ວນຮ່ວມຂອງຊາວກະສິກອນ ແລະ ຜູ້ລົງທຶນ ໃນລະບົບການຜະລິດດັ່ງກ່າວ ທາງກົງ ແລະ ທາງອ້ອມ; ແລະ ສ່ວນໃຫຍ່ແມ່ນຈັດຕັ້ງປະຕິບັດໃນຮູບແບບ “2+3” ຫຼື ຊາວກະສິກອນປະກອບສ່ວນແຮງງານ ແລະ ທີ່ດິນ ສ່ວນນັກລົງທຶນແມ່ນຮັບຜິດຊອບທາງດ້ານທຶນຮອນ, ເທັກໂນໂລຊີ ແລະ ການຕະຫຼາດ. ແນວໃດກໍ່ຕາມ ຜົນຂອງການຈັດຕັ້ງປະຕິບັດທີ່ຜ່ານມາເຫັນວ່າມີທັງ ຜົນບວກ ແລະ ລົບ ສັບບົນກັນ.

ໂຄງການ ສົ່ງເສີມກະສິກຳ (LEAP) ໄດ້ໃຫ້ການສະໜັບສະໜູນ ກອງສົ່ງເສີມກະສິກຳ-ປ່າໄມ້ (NAFES) ໃນ ການຈັດຕັ້ງປະຕິບັດໂຄງການສົ່ງເສີມກະສິກຳ (LEA+) ໃນ 5 ເມືອງ ຂອງ 5 ແຂວງໃນພາກເໜືອ ຄື: ຜົ້ງສາລີ, ອຸດົມໄຊ, ຊຽງຂວາງ, ຫົວພັນ ແລະ ຫຼວງພະບາງ. ໃນບັນດາແຂວງເຫຼົ່ານີ້ ພາກລັດ ແລະ ເອກະຊົນ ກຳລັງ ສົ່ງເສີມ ແລະ ລິເລີ່ມການຜະລິດເປັນສິນຄ້າແບບມີສັນຍາ ແລະ ມີຫຼາຍກໍລະນີ ແລະ ຮູບແບບ ທີ່ເຈົ້າໜ້າທີ່ຂອງລັດໄດ້ອຳນວຍຄວາມສະດວກ. ແນວໃດກໍ່ຕາມ, ການຈັດຕັ້ງປະຕິບັດແມ່ນແຕກຕ່າງກັນໃນແຕ່ລະເມືອງ ແລະ ກໍ່ມີ ຜົນສ່ຳເລັດ ແລະ ບໍ່ສ່ຳເລັດ ສັບບົນກັນຢູ່. ນອກນັ້ນ ຫຼາຍພາກສ່ວນທີ່ກ່ຽວຂ້ອງທີ່ມີສ່ວນຮ່ວມ ຍັງບໍ່ຮູ້ ພາລະບົດບາດ ແລະ ຄວາມຮັບຜິດຊອບຂອງຕົນຢ່າງຈະແຈ້ງແລະ ການຊ່ວຍເຫຼືອ ໃນການອຳນວຍຄວາມສະດວກ ຂອງພະນັກງານສົ່ງເສີມກະສິກຳ ຍັງຈຳກັດ. ດ້ວຍເຫດນີ້ ຈຶ່ງເຫັນວ່າ ມັນມີຄວາມຈຳເປັນ ທີ່ຕ້ອງໄດ້ພັດທະນາ ບົດແນະນຳ ສຳລັບພະນັກງານສົ່ງເສີມ ເພື່ອ ເປັນບ່ອນອີງ ໃນການອຳນວຍຄວາມສະດວກ ການຜະລິດເປັນສິນຄ້າແບບມີສັນຍາ ຢ່າງເປັນທຳ ແລະ ມີຄວາມສະເໝີພາບກັນ. ບົດແນະນຳນີ້ ຖືກພັດທະນາຂຶ້ນ ໂດຍການເກັບກຳເອົາບັນດາບົດຮຽນ ແລະ ປະສົບການ ຂອງຜູ້ຈັດຕັ້ງປະຕິບັດຕົວຈິງ ໃນພາກສະໜາມ, ບົດຮຽນທີ່ດີຈາກກໍລະນີທີ່ປະສົບຜົນສ່ຳເລັດ ແລະ ຖອດຖອນບົດຮຽນ ສຳລັບກໍລະນີທີ່ຫຼົ່ມເຫຼວກ່ຽວກັບການດຳເນີນການຜະລິດເປັນສິນຄ້າແບບມີສັນຍາໃນເຂດຕ່າງໆໃນລາວ ມາຮິບໂຮມ ສັງລວມ, ສັບຊ້ອນ ແລະ ພະຍາຍາມດັດປັບໃຫ້ເໝາະສົມ ແລະ ສາມາດນຳໃຊ້ໄດ້ໃນຂອບເຂດທົ່ວປະເທດ.

1.2 ຈຸດປະສົງຂອງບົດແນະນຳ

ບົດແນະນຳນີ້ຜະລິດຂຶ້ນມາແມ່ນເພື່ອເປັນບ່ອນອີງໜຶ່ງສຳລັບພະນັກງານສົ່ງເສີມໃນການອຳນວຍຄວາມສະດວກ ໃນການຜະລິດເປັນສິນຄ້າແບບມີສັນຍາຢ່າງມີປະສິດທິຜົນ, ຍຸດຕິທຳ ແລະ ອື່ນໆ. ບົດແນະນຳນີ້ຈະເປັນເຄື່ອງມື, ບ່ອນອີງ, ໃຫ້ຂໍ້ແນະນຳ, ຕົວຢ່າງ ຫຼື ແບບຢ່າງໃນການອຳນວຍຄວາມສະດວກ ການຜະລິດເປັນສິນຄ້າແບບມີສັນຍາ ໃຫ້ມີຄວາມເປັນທຳ, ສະເໝີພາບ ແລະ ໃນທາງທີ່ມີປະສິດທິພາບ ແລະ ໂປ່ງໃສ ສຳລັບ ຊາວກະສິກອນ ແລະ ນັກລົງທຶນ ເພີ່ມຂຶ້ນ.

1.3 ວິທີການ ແລະ ຂະບວນການພັດທະນາບົດແນະນຳ

ວິທີການຕົ້ນຕໍ ຂອງການພັດທະນາບົດແນະນຳສະບັບນີ້ ແມ່ນການ ສຶກສາ ແລະ ສັງລວມ ຜົນ, ບົດຮຽນ ແລະ ປະສົບການຕົວຈິງ ກ່ຽວກັບ ການຜະລິດເປັນສິນຄ້າແບບມີສັນຍາ ມາດັດປັບ ເພື່ອໃຫ້ສາມາດໃຊ້ໄດ້ໃນເຂດຕ່າງໆ

ໃນທົ່ວປະເທດ ເທົ່າທີ່ເປັນໄປໄດ້. ໃນນັ້ນ, ໄດ້ຜ່ານຂະບວນການທົບທວນ ແລະ ສຶກສາ ສະພາບ ການຜະລິດເປັນ ສິນຄ້າແບບມີສັນຍາໃນ ແຂວງຕ່າງໆ ໃນລາວ; ພັດທະນາຮ່າງບົດແນະນຳເບື້ອງຕົ້ນ ແລະ ຜ່ານກອງປະຊຸມຄະນະ ວິຊາການ; ປັບປຸງ ແລະ ນຳເອົາຮ່າງເບື້ອງຕົ້ນໄປທົດສອບການນຳໃຊ້ ລວມທັງ ກວດຄືນບັນດາຂໍ້ມູນ ແລະ ເນື້ອ ໃນຂອງຮ່າງສະບັບຕົ້ນໃນພາກສະໜາມ ໂດຍສະເພາະໃນແຂວງທີ່ມີການເຮັດການຜະລິດເປັນສິນຄ້າແບບມີສັນຍາ; ຫຼັງຈາກນັ້ນ ນຳເອົາຜົນຮັບຈາກການທົດສອບມາປັບປຸງ, ສະເໜີຜ່ານກອງປະຊຸມ ປຶກສາຫາລື ແລະ ເອກະພາບ ກັບບັນດາຜູ້ມີສ່ວນຮ່ວມຕ່າງໆ.

ການທົບທວນ ແລະ ສຶກສາພາກສະໜາມແມ່ນເພື່ອເຂົ້າໃຈເຖິງສະພາບຄວາມເປັນຈິງການຈັດຕັ້ງປະຕິບັດ, ບັນຫາ ຕ່າງໆ ກ່ຽວກັບ ການຜະລິດກະສິກຳເປັນສິນຄ້າແບບມີສັນຍາໃນລາວ. ການສຶກສາເບື້ອງຕົ້ນ ເນັ້ນໃສ່ ການເກັບກຳຂໍ້ ມູນໃນແຂວງທີ່ເປັນຕົວແທນໃນເຂດພາກກາງ ແລະ ພາກໃຕ້ຂອງລາວ ໂດຍສະເພາະແມ່ນແຂວງ ບໍລິຄຳໄຊ, ຈຳປາສັກ, ແລະ ແຂວງເຊກອງ. ການສຶກສາຄັ້ງຕໍ່ມາແມ່ນເນັ້ນໃສ່ ເຂດພາກເໜືອ ໂດຍສະເພາະແມ່ນແຂວງ ບໍ ແກ້ວ, ອຸດົມໄຊ, ຫຼວງພະບາງ, ຫຼວງນ້ຳທາ ແລະ ຜົ້ງສາລີ ຊຶ່ງການເກັບກຳຂໍ້ມູນບໍ່ເນັ້ນໃສ່ສະເພາະສະພາບ ແຕ່ ຍັງ ສຸມໃສ່ ການສຶກສາ ບັນດາກໍລະນີ ແລະ ບັນດາບັດໃຈທີ່ເພາໃຫ້ການຜະລິດເປັນສິນຄ້າແບບມີສັນຍາໄດ້ຮັບຜົນສຳ ເລັດ. ຂໍ້ມູນທີ່ສຳຄັນຕ່າງໆ ທີ່ໄດ້ມາ ໄດ້ຖືກປັບປຸງ ແລະ ສັບຊ້ອນ ເປັນອົງປະກອບຕ່າງໆ ຂອງບົດແນະນຳ.

ພາຍຫຼັງ ທີ່ ຮ່າງບົດແນະນຳເບື້ອງຕົ້ນ ພ້ອມດ້ວຍຂໍ້ແນະນຳ ໄດ້ຖືກພັດທະນາຂຶ້ນມາ ແລະ ສະເໜີ ຜ່ານກອງ ປະຊຸມຄະນະວິຊາການ (ທີ່ມີລາຍຊື່ໃນເອກະສານຄັດຕິດ 1) ເພື່ອປະກອບຄຳຄິດເຫັນ ແລະ ປັບປຸງໃຫ້ແທດເໝາະ ກັບສະພາບພື້ນທີ່. ຕໍ່ມາຮ່າງບົດແນະນຳເບື້ອງຕົ້ນ ໄດ້ນຳມາທົດສອບ ໃນຊ່ວງການລົງພາກສະໜາມຄັ້ງຕໍ່ມາ ເພື່ອ ກວດກາຄືນ ຂໍ້ມູນ, ເນື້ອໃນ ແລະ ຂໍ້ແນະນຳ ກັບຜູ້ປະຕິບັດຕົວຈິງໃນພາກສະໜາມ (ທີ່ມີລາຍຊື່ໃນເອກະສານຄັດ ຕິດ 2).

ສຸດທ້າຍ ເປັນກອງປະຊຸມປຶກສາຫາລື ປະກອບຄຳຄິດເຫັນ ເພື່ອປັບປຸງຮ່າງບົດແນະນຳ ດັ່ງກ່າວ ຮ່ວມກັບພະນັກງ ານສົ່ງເສີມກະສິກຳໃນພາກສະໜາມໃນ 5 ເມືອງທີ່ກ່າວມາ; ຕໍ່ມາຈຶ່ງໄດ້ ແລະ ປັບປຸງ ແລະ ຮັບຮອງບົດແນະນຳ ດັ່ງກ່າວຕາມລຳດັບ. ລາຍຊື່ ຂອງຜູ້ມີສ່ວນຮ່ວມໃນການສ້າງ ບົດແນະນຳ ນີ້ໄດ້ຄັດຕິດໃນເອກະສານ 1.

1.4 ໂຄງສ້າງຂອງບົດແນະນຳ

ບົດແນະນຳນີ້ປະກອບດ້ວຍ 3 ພາກຄື: **ພາກທີ 1** ນຳສະເໜີປະຫວັດຄວາມເປັນມາ, ເຫດຜົນ; ຈຸດປະສົງ, ວິທີ ການ ແລະ ຂະບວນການໃນການສ້າງບົດແນະນຳ; **ພາກທີ 2** ໃຫ້ຂໍ້ມູນ, ນຳສະເໜີ ແລະ ໃຫ້ຄວາມເຂົ້າໃຈກ່ຽວກັບ ການຜະລິດກະສິກຳເປັນສິນຄ້າແບບມີສັນຍາ, ຮູບແບບ, ລັກສະນະຂອງການຜະລິດກະສິກຳເປັນສິນຄ້າແບບມີ ສັນຍາ, ຂໍ້ດີ, ຂໍ້ເສຍ, ບົດຮຽນທີ່ຖອດຖອນໄດ້ຈາກພາກສະໜາມ ໃນລາວ; **ພາກທີ 3** ໃຫ້ຂໍ້ແນະນຳ ແລະ ບ່ອນອີງ ສຳລັບພະນັກງານສົ່ງເສີມໃນການອ່ານວອຍຄວາມສະດວກການຜະລິດກະສິກຳເປັນສິນຄ້າແບບມີສັນຍາ.

ພາກທີ 2: ນຳສະເໜີກ່ຽວກັບການຜະລິດກະສິກຳເປັນສິນຄ້າແບບມີສັນຍາ

ເຂົ້າໃຈກ່ຽວກັບການຜະລິດກະສິກຳເປັນສິນຄ້າແບບມີສັນຍາເປັນວຽກບຸລິມະສິດ ສຳລັບການອຳນວຍຄວາມສະດວກ ການຜະລິດກະສິກຳເປັນສິນຄ້າແບບມີສັນຍາ. ພາກນີ້ໃຫ້ຂໍ້ມູນກ່ຽວກັບ ພາບລວມ ການຜະລິດກະສິກຳເປັນສິນຄ້າ ແບບມີສັນຍາໃນເງື່ອນໄຂຂອງລາວ ໂດຍສະເພາະແມ່ນ ນິຍາມ, ຮູບແບບ, ປະເພດ ແລະ ລັກສະນະການຜະລິດ ກະສິກຳເປັນສິນຄ້າແບບມີສັນຍາ, ຜູ້ມີສ່ວນຮ່ວມ, ບົດບາດ ແລະ ຄວາມຮັບຜິດຊອບ, ຂໍ້ດີ, ຂໍ້ເສຍ ຫຼື ຄວາມສ່ຽງ ແລະ ຂໍ້ຫຍຸ້ງຍາກໃນການການຜະລິດກະສິກຳເປັນສິນຄ້າແບບມີສັນຍາ.

2.1 ນິຍາມ

ມີຫຼາຍການສຶກສາໄດ້ໃຫ້ຄຳນິຍາມກ່ຽວກັບການຜະລິດກະສິກຳເປັນສິນຄ້າແບບມີສັນຍາແຕກຕ່າງກັນໄປ; ອີງຕາມ LEAP (2007) ໃຫ້ນິຍາມວ່າ ການຜະລິດກະສິກຳເປັນສິນຄ້າແບບມີສັນຍາ ໝາຍເຖິງ ການຕົກລົງ ລະຫວ່າງ ຊາວກະສິກອນ ແລະ ຜູ້ບຸກຄົນ ແລະ/ຫຼື ການຕະຫຼາດ ເພື່ອຜະລິດ ແລະ ສະໜອງຜະລິດຕະພັນ ກະສິກຳຕາມລາຄາທີ່ກຳນົດໄວ້. Teck-Ghee (1992) ໃຫ້ນິຍາມວ່າແມ່ນການຂາຍຜະລິດຕະພັນຜ່ານຕ່ອງໂສ້ການຜະລິດຕາມແນວຕັ້ງ ແລະ ການຕະຫຼາດ. ການກະກຽມ ແມ່ນຕິດພັນກັບຜູ້ຊື້ໃນການສະໜອງການຊ່ວຍເຫຼືອ ການຜະລິດ, ຕົວຢ່າງ ການສະໜອງບັດໃຈການຜະລິດ ແລະ ການຊ່ວຍເຫຼືອທາງດ້ານເຕັກນິກ. ພື້ນຖານຂອງການກະກຽມດັ່ງກ່າວ ແມ່ນພັນທະຂອງ ຊາວກະສິກອນ ທີ່ຈະສະໜອງຜົນຜະລິດ ໃນຈຳນວນ ແລະ ຄຸນນະພາບ ທີ່ກຳນົດໂດຍຜູ້ຊື້ ຊຶ່ງມີພັນທະໃນການຊ່ວຍເຫຼືອ ການຜະລິດຂອງຊາວກະສິກອນ ແລະ ການຊື້ຜະລິດຕະພັນດັ່ງກ່າວ. (Fullbrook, 2011) ເວົ້າວ່າແມ່ນການຕົກລົງການຜະລິດທີ່ມີຜົນບັງຄັບໃຊ້ໃນທາງກົດໝາຍ ຊຶ່ງຊາວກະສິກອນເຫັນດີກ່ຽວກັບລະບອບລາຄາ ແລະ ຈະຜະລິດສິນຄ້າສະໜອງໃຫ້ຜູ້ຊື້ ຊຶ່ງເປັນ ຕົວແທນ, ຕະຫຼາດ, ແລະ ອາດລວມທັງສະໜອງທຶນ ແລະ ເທັກໂນໂລຊີ. ສັນຍາແມ່ນຂໍ້ຕົກລົງທີ່ຜູກມັດໜຶ່ງ ຊຶ່ງສາມາດມີຜົນທາງກົດໝາຍ ແລະ ກົນໄກສຳລັບການຮ້ອງທຸກ ແລະ ຊົດເຊີຍ ທີ່ຍຸດຕິທຳ ເຊັ່ນ: ຜ່ານຂະບວນການຕັດສິນຂອງສານ.

ໃນ ພາສາລາວ, ຄຳເວົ້າທີ່ມີການນຳໃຊ້ຫຼາຍແມ່ນ ການເຮັດສັນຍາຜູກພັນສອງສັ້ນ ຊຶ່ງໝາຍເຖິງການເຮັດສັນຍາຜະລິດ ແລະ ເກັບຊື້ຜົນຜະລິດກະສິກຳ ລະຫວ່າງສອງພາກສ່ວນ-ກຸ່ມ ຫຼື ເປັນບຸກຄົນ ນັກລົງທຶນ¹, ພໍ່ຄຳ² ແລະ ຜູ້ຜະລິດເຊັນສັນຍາການຜະລິດ, ເກັບຊື້ ແລະ ຂາຍຜົນຜະລິດ. ແນວໃດກໍ່ຕາມ, ໃນບົດແນະນຳນີ້, ຄຳວ່າ ຜູ້ລົງທຶນ ໝາຍວ່າ ບຸກຄົນ, ນິຕິບຸກຄົນ ທີ່ໄດ້ລົງທຶນດ້ານຕ່າງໆ ຊຶ່ງອາດກວມເອົາພໍ່ຄຳ ຕ່າງໆ ທີ່ໄດ້ມີການລົງທຶນ ດັ່ງນັກລົງທຶນ ແລະ ໃນກໍລະນີ ທີ່ພໍ່ຄຳມີການລົງທຶນນັ້ນ ເອີ້ນວ່າ: ຜູ້ລົງທຶນລາຍຮັບອ່ອຍ.

2.2 ຮູບແບບຂອງການຜະລິດເປັນສິນຄ້າແບບມີສັນຍາ

¹ ຜູ້ລົງທຶນ, ໃນກໍລະນີນີ້ ໝາຍເຖິງຜູ້ໄດ້ລົງທຶນໃນດ້ານຕ່າງໆ ເຊັ່ນ: ການລົງທຶນທາງດ້ານການເງິນ, ເທັກໂນໂລຊີ, ບັດໃຈການຜະລິດ ອື່ນໆ
² ພໍ່ຄຳໝາຍເຖິງພໍ່ຄຳປະເພດຕ່າງໆຜູ້ທີ່ຕ້ອງການຊື້ຜະລິດຕະພັນໂດຍບໍ່ໄດ້ມີການລົງທຶນແຕ່ຢ່າງໃດ

ການຜະລິດກະສິກຳເປັນສິນຄ້າແບບມີສັນຍາ ໃນລາວມີຫຼາຍຮູບແບບ ແຕກຕ່າງກັນໄປ; ແຕ່ ໂດຍລວມແລ້ວ, ສາມາດຈັດແບ່ງຕາມ 2 ລັກສະນະຫຼັກ ຊຶ່ງຂຶ້ນກັບ:

ກ. ຮູບແບບການພົວພັນລະຫວ່າງ ຜູ້ມີສ່ວນຮ່ວມຫຼັກ ເຊັ່ນ: ຜູ້ລົງທຶນ, ພໍ່ຄ້າ ແລະ ຜູ້ຜະລິດ.

ຂ. ຮູບແບບ ການຮ່ວມທຶນ ແລະ ແບ່ງຄວາມສ່ຽງ ລະຫວ່າງ ຜູ້ລົງທຶນ ແລະ ຜູ້ຜະລິດ.

ກ. ການຈັດແບ່ງ ຮູບແບບຂອງການຜະລິດກະສິກຳເປັນສິນຄ້າແບບມີສັນຍາ ຕາມຮູບແບບການພົວພັນລະຫວ່າງ ຜູ້ລົງທຶນ ແລະ ຜູ້ຜະລິດ:

ສາມາດແບ່ງອອກເປັນ 2 ຮູບແບບ ຄື: 1) ການພົວພັນໂດຍກົງ ແລະ 2) ການພົວພັນ ທາງ ອ້ອມ ລະຫວ່າງ ນັກລົງທຶນ ແລະ ຊາວກະສິກອນ. ໃນນັ້ນ, ການພົວພັນທາງອ້ອມ ລວມມີ 1) ນັກລົງທຶນ ແລະ ຊາວກະສິກອນມີການພົວພັນກັນຜ່ານຕົວແທນ, 2) ນັກລົງທຶນ ແລະ ຊາວກະສິກອນມີການພົວພັນກັນໂດຍ ມີຫຼາຍຜູ້ມີສ່ວນຮ່ວມ 3) ຜ່ານພໍ່ຄ້າຄົນກາງ.

ການພົວພັນໂດຍກົງລະຫວ່າງ ນັກລົງທຶນ ແລະ ຊາວກະສິກອນ ຮູບແບບ: ຮູບແບບນີ້ ສ່ວນໃຫຍ່ແມ່ນຜູ້ລົງທຶນ ຊຶ່ງມີຫ້ອງການ ແລະ ພະນັກງານປະຈຳຢູ່ພື້ນທີ່ ທີ່ບໍລິສັດລົງທຶນ; ແລະ ພໍ່ຄ້າລາຍຄ່າຢູ່ພື້ນທີ່ ແລະ ຫຼື ເຮັດສັນຍາ ໂດຍກົງກັບຊາວກະສິກອນເພື່ອຊື້ຜົນຜະລິດໂດຍກົງ. ສຳລັບຜູ້ລົງທຶນ, ການພົວພັນທາງກົງນີ້; ສັນຍາ ຫຼື ຂໍ້ຕົກລົງ ແມ່ນ ໄດ້ຮັບການອຳນວຍຄວາມສະດວກ ຈາກພະນັກງານ ພາກສະໜາມຂອງບໍລິສັດ ຕົວຢ່າງ: ບໍລິສັດ ຍາສຸບລາວ. ນອກນັ້ນ ພະນັກງານຈຳນວນນີ້ ຍັງເປັນຜູ້ຊ່ວຍ ທາງດ້ານບໍລິຫານ, ການຈັດຕັ້ງ ກຸ່ມຜູ້ຜະລິດ, ຄວບຄຸມຄຸນນະພາບ ລວມທັງ ການປະສານງານ ແລະ ແກ້ໄຂບັນຫາ ອື່ນໆທີ່ອາດເກີດຂຶ້ນ. ສຳລັບພໍ່ຄ້າ, ບົກກະຕິແລ້ວພົບວ່າພໍ່ຄ້າເຫຼົ່ານີ້ມີພຽງ ຂໍ້ຕົກລົງທີ່ຈະຊື້ ຜະລິດຕະພັນ ກະສິກຳ ແລະ ບົກກະຕິແມ່ນສະເພາະ ແມ່ນການຜະລິດລະດູແລ້ງ.

ຮູບທີ 1: ຮູບແບບ ການພົວພັນໂດຍກົງລະຫວ່າງ ນັກລົງທຶນ ແລະ ຊາວກະສິກອນ

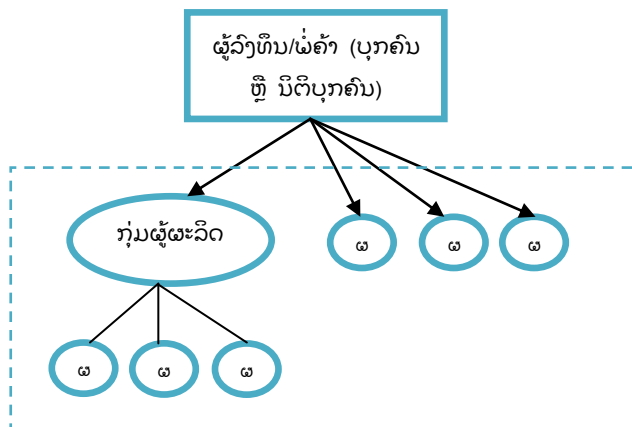

ຮູບແບບການພົວພັນລະຫວ່າງນັກລົງທຶນ ແລະ ຊາວກະສິກອນໂດຍຜ່ານຕົວແທນ: ຜູ້ລົງທຶນ ຫຼື ພໍ່ຄ້າຜູ້ທີ່ ມີ ການລົງທຶນສ່ວນຫຼາຍແມ່ນອາໄສຕົວແທນໃນທ້ອງຖິ່ນ ເພື່ອອໍານວຍຄວາມສະດວກ ທຸລະກິດຂອງເຂົາເຈົ້າ ໂດຍສະ ເພາະແມ່ນການປະສານງານ, ຈັດຕັ້ງ ແລະ ນໍາພາ ກຸ່ມຊາວກະສິກອນໃນການຜະລິດ ລວມທັງ ການແກ້ໄຂບັນ ຫາອື່ນໆທີ່ຕິດພັນຊາວກະສິກອນທີ່ຢູ່ໃນສັນຍາ. ບັນດາຕົວແທນເຫຼົ່ານີ້ ສ່ວນຫຼາຍແມ່ນອະດີດ ຄະນະບ້ານ, ຫົວໜ້າ ກຸ່ມຊາວກະສິກອນ, ຍາດເພີ່ນ້ອງ, ຜູ້ທີ່ຮູ້ຈັກ ແລະ ບຸກຄົນສໍາຄັນ ຫຼື ອາດຸດໃສທີ່ເປັນທີ່ຮູ້ຈັກ ແລະ ນັບຖືຂອງ ຊາວບ້ານ. ບົກກະຕິ ຕົວແທນເຫຼົ່ານີ້ ມີສັນຍາ ຫຼື ຂໍ້ຕົກລົງກັບ ຜູ້ລົງທຶນ ແລະ ບາງຄັ້ງເປັນຕົວແທນຜູ້ລົງທຶນໃນ ການ ເຊັນ ສັນຍາ ກັບ ຊາວກະສິກອນ. ຜູ້ລົງທຶນເປັນຜູ້ຮັບຜິດຊອບກ່ຽວກັບຄ່າໃຊ້ຈ່າຍສໍາລັບການປະສານງານ ຂອງຕົວແທນ ແລະ ສ່ວນໃຫຍ່ຈະໄດ້ຮັບຜົນປະໂຫຍດຈາກ ແບ່ງສ່ວນຜົນຜະລິດ ຊຶ່ງຜູ້ລົງທຶນ ຄິດໄລ່ເປັນຈໍານວນ ຕົງໃຫ້. ການປະຕິບັດໃນຮູບແບບພົບຢູ່ການລົງທຶນກ່ຽວກັບຢ່າງພາລາ, ສາລີ, ອ້ອຍ, ຢາສູບ, ຊາ, ໝາກນອດ, ຖົ່ວ, ມັນຜຸ້ງ ແລະ ອື່ນໆ.

ຮູບທີ 2: ຮູບແບບ ການພົວພັນລະຫວ່າງຜູ້ລົງທຶນ ແລະ ຊາວກະສິກອນຜ່ານຕົວແທນ

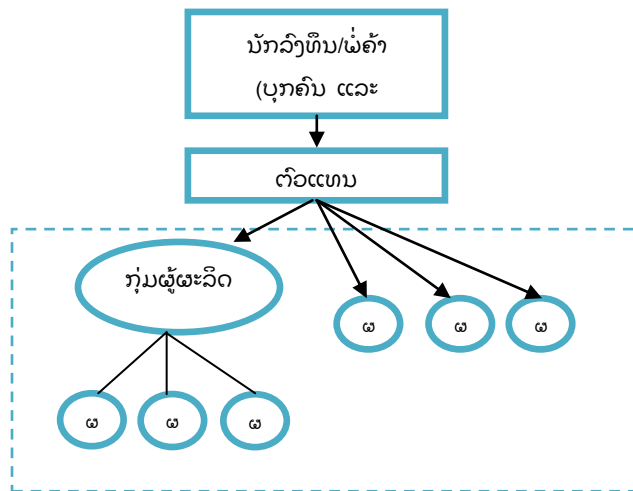

ການພົວພັນລະຫວ່າງນັກລົງທຶນ ແລະ ຊາວກະສິກອນຜ່ານຫຼາຍພາກສ່ວນ: ການລົງທຶນຂະໜາດໃຫຍ່ ແລະ ຜ່ານ ລັດຖະບານ ມັກຈະນໍາໃຊ້ຮູບແບບນີ້. ຮູບແບບນີ້ຄ້າຍຄືກັນກັບ ຮູບແບບຜ່ານຕົວແທນແຕ່ ຈໍານວນ ຜູ້ມີສ່ວນ ຮ່ວມ ເຊັ່ນ: ຂະແໜງການຂອງລັດ ເປັນຕົ້ນແມ່ນ DAFO, P/DIC, P/DPI, ຫ້ອງວ່າການເມືອງ ບາງກໍລະນີລວມ ທີ່ຄະນະກຳມະການຄຸ້ມຄອງການລົງທຶນຂັ້ນແຂວງ ແລະ ເມືອງ. ບັນດາຜູ້ມີສ່ວນຮ່ວມເຫຼົ່ານີ້ ເປັນຜູ້ເຊື່ອມຕໍ່ກັບ ຊາວກະສິກອນ ແລະ ນອກນັ້ນ ຍັງລົງລາຍເຊັນເປັນພະຍານສັນຍາ ຫຼື ບາງຄັ້ງລົງ ລາຍເຊັນເປັນຕົວແທນຂອງ ຊາວກະສິກອນ. ແນວໃດກໍຕາມຈໍານວນ, ປະເພດ ແລະ ບົດບາດ ຂອງຜູ້ມີສ່ວນຮ່ວມນີ້ແມ່ນແຕກຕ່າງກັນ ໃນ ແຕ່ລະການຜະລິດ ແລະ ການຈັດຕັ້ງປະຕິບັດຕົວຈິງມັກຈະຫັນໄປສູ່ຮູບແບບ ໃນຮູບທີ 1, 3, 4.

ຮູບທີ 3: ການພົວພັນນັກລົງທຶນ ແລະ ຊາວກະສິກອນຜ່ານຫຼາຍພາກສ່ວນ

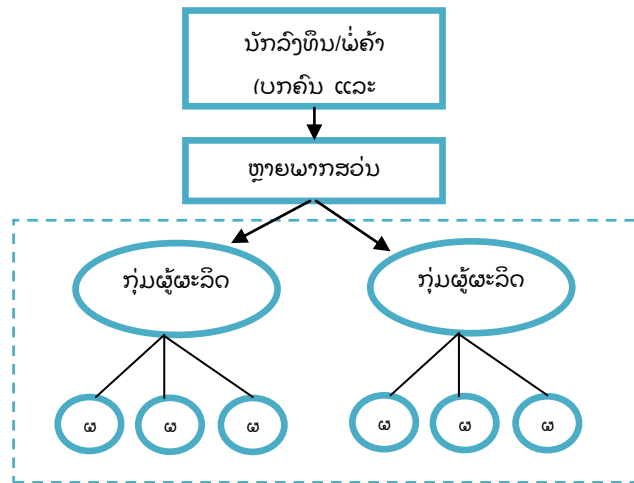

ການພົວພັນລະຫວ່າງຜູ້ລົງທຶນ ກັບ ຊາວກະສິກອນໂດຍຜ່ານພໍ່ຄ້າຄົນກາງ: ຮູບແບບກໍ່ຄ້າຍຄືກັນກັບຮູບແບບອື່ນໆ ແຕ່ພໍ່ຄ້າ ຊຶ່ງ ໄດ້ມີການພົວພັນ ແລະ ຂໍ້ຕົກລົງ ກັບຊາວກະສິກອນ ກ່ຽວກັບການເກັບຊື້ ສະສົມໄວ້ ແລະ ຂາຍ ຜະລິດຕະພັນຕໍ່ໃຫ້ຜູ້ລົງທຶນ ຫຼື ພໍ່ຄ້າ ໃນຕະຫຼາດປາຍທາງ. ພໍ່ຄ້າຈຳນວນໜຶ່ງແມ່ນມີການລົງທຶນກ່ອນ (ຜູ້ລົງທຶນ ລາຍຢ່ອຍ) ແບ້ນຕົ້ນແມ່ນການສະໜອງບັດໃນການຜະລິດ ແລະ ສ່ວນໜຶ່ງແມ່ນບໍ່ມີການລົງທຶນແຕ່ເກັບຊື້ ຜະລິດຕະພັນຈາກຊາວກະສິກອນ ໂດຍບໍ່ມີການລົງທຶນ .

ຮູບທີ 4: ຮູບແບບ ການພົວພັນລະຫວ່າງຜູ້ລົງທຶນ ແລະ ຊາວກະສິກອນໂດຍຜ່ານພໍ່ຄ້າຄົນກາງ

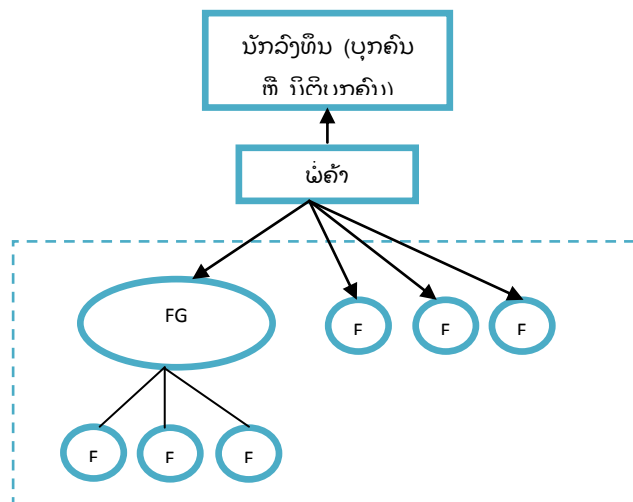

ຂ. ການຈັດແບ່ງ ຮູບແບບຂອງການຜະລິດກະສິກຳເປັນສິນຄ້າແບບມີສັນຍາ ຕາມຮູບແບບຂອງການຮ່ວມທຶນ ແລະ ການແບ່ງຄວາມສ່ຽງ:

ໃນລາວ ການຜະລິດກະສິກຳເປັນສິນຄ້າແບບມີສັນຍາ; ການລົງທຶນ ໃນຮູບແບບ “2+3” (ຊາວກະສິກອນ ແລະ ນັກລົງທຶນ) ໄດ້ຮັບການສະໜັບສະໜູນ ແລະ ຈັດຕັ້ງປະຕິບັດ ຢ່າງກວ້າງຂວາງ. ພາຍໃຕ້ຮູບແບບນີ້ , ຊາວກະສິກອນ ແມ່ນ ຮັບຜິດຊອບສຳລັບ 2 ຢ່າງຄື: ທີ່ດິນ ແລະ ແຮງງານ ໃນຄະນະດຽວກັນ ນັກລົງທຶນແມ່ນ ຮັບຜິດຊອບ 3 ຢ່າງຄື: ຕະຫຼາດ, ທຶນ ແລະ ເຕັກໂນໂລຊີ³. ແນວໃດກໍ່ຕາມ, ຮູບແບບຂອງການລົງທຶນມະການປ່ຽນແປງໄປມາ ລະຫວ່າງ 2+3, 3+2, 4+1 ແລະ 1+4. ຊຶ່ງມັນຂຶ້ນກັບຄວາມອາດສາມາດຂອງຊາວກະສິກອນ ແລະ ການຕົກລົງລະຫວ່າງ ຊາວກະສິກອນ ກັບຜູ້ລົງທຶນ.

ຮູບແບບ	ຊາວກະສິກອນສະໜອງ	ຜູ້ລົງທຶນສະໜອງ
2+3	ທີ່ດິນ ແລະ ແຮງງານ	ຕະຫຼາດ, ທຶນ ຫຼື ດ້ານການເງິນ ແລະ ເຕັກໂນໂລຊີ
3+2	ທີ່ດິນ, ແຮງງານ ແລະ ທຶນ	ຕະຫຼາດ ແລະ ເຕັກໂນໂລຊີ
4+1	ທີ່ດິນ, ແຮງງານ, ທຶນ ແລະ ເຕັກໂນໂລຊີ	ຕະຫຼາດ
1+4	ທີ່ດິນ	ຕະຫຼາດ, ທຶນ ຫຼື ດ້ານການເງິນ, ເຕັກໂນໂລຊີ ແລະ ແຮງງານ

2.4 ລັກສະນະຂອງການຜະລິດເປັນສິນຄ້າແບບມີສັນຍາ

ລັກສະນະ ຂອງ ການຜະລິດເປັນສິນຄ້າແບບມີສັນຍາ ສາມາດຈັດແບ່ງ ຕາມລັກສະນະ ຂອງ ສັນຍາ ທີ່ແຕກຕ່າງກັນເຊັ່ນ: ລັກສະນະທີ່ມີການມັດຈຳ, ການກຳນົດລາຄາ ແລະ ໄລຍະຂອງສັນຍາ. ລາຍລະອຽດ ກ່ຽວກັບ ລັກສະນະຂອງ ການຜະລິດເປັນສິນຄ້າແບບມີສັນຍາ, ຈຸດດີ ແລະ ຄວາມສ່ຽງ ສຳລັບ ຜູ້ລົງທຶນ ແລະ ຊາວກະສິກອນ ໃນລັກສະນະຕ່າງໆ ສາມາດອະທິບາຍໄດ້ດັ່ງນີ້:

- 1) **ລັກສະນະ ການຜະລິດກະສິກຳເປັນສິນຄ້າແບບມີສັນຍາ ທີ່ມີການມັດຈຳເງິນ:** ແມ່ນຈັດຕັ້ງປະຕິບັດຢູ່ບາງເຂດ ແລະ ບາງທຸລະກິດ. ການມັດຈຳເງິນນີ້ກໍ່ ເພື່ອ ຮັບປະກັນ ແລະ ຊົດເຊີຍ ຊາວກະສິກອນ ໃນກໍລະນີ ນັກລົງທຶນ ບໍ່ປະຕິບັດການໃຊ້ຈ່າຍ ແລະ ຄວາມຮັບຜິດຊອບອື່ນໆ ຕໍ່ຊາວກະສິກອນຕາມທີ່ກຳນົດໄວ້ໃນສັນຍາ ຫຼື ບໍ່ກົງກັບເວລາ; ຫຼື ປະລະ ທຸລະກິດ ແລະ ອື່ນໆ. ເງິນຈະຖືກສົ່ງຄືນຜູ້ລົງທຶນພາຍຫຼັງທີ່ຜູ້ລົງທຶນໄດ້ສຳເລັດການຈັດຕັ້ງປະຕິບັດສັນຍາ ແລະ ສຳລະຄ່າໃຊ້ຈ່າຍສຳລັບຊາວກະສິກອນຕາມສັນຍາ ຫຼື ຂໍ້ຕົກລົງ ເປັນທີ່ຮຽບຮ້ອຍແລ້ວ. ດັ່ງທີ່ກ່າວມາໃນເບື້ອງຕົ້ນການປະເມີນການ ການຈັດຕັ້ງປະຕິບັດ ສັນຍາ ແມ່ນປະຕິບັດຕາມແຕ່ລະລະດູການ ແລະ ຫຼື ປະຈຳປີ ເຖິງຈະແມ່ນການລົງທຶນໄລຍະຍາວກໍ່ຕາມ. ເງິນມັດຈຳສ່ວນຈະແມ່ນອົງການຈັດຕັ້ງຂອງລັດ ໂດຍສະເພາະ DAFO ເປັນຜູ້ຄຸ້ມຄອງ. ຕາມການປະເມີນ, ສັດສ່ວນການມັດຈຳແມ່ນນັບແຕ່ 0.5% ຫາ 1% ຂອງງົບປະມານ ການລົງທຶນທັງໝົດ. ແນວໃດກໍ່ຕາມ, ເຖິງແມ່ນລະບົບເງິນມັດຈຳຈະໄດ້ຮັບການຈັດຕັ້ງປະຕິບັດກໍ່ຕາມ ແຕ່ຍັງມີໜ້ອຍກໍລະນີ ແລະ ສ່ວນຫຼາຍ

³ ເຕັກໂນໂລຊີ, ນອກຈາກເຕັກໂນໂລຊີ, ການພັດທະນາຊັບພະຍາກອນມະນຸດ ຍັງກວມເອົາ ອຸປະກອນ ແລະ ບັດໃຈ ການຜະລິດ

ປະຕິບັດໂດຍການລົງທຶນຂະໜາດໃຫຍ່. ນອກນັ້ນ ການຈັດຕັ້ງປະຕິບັດກໍ່ແຕກຕ່າງກັນໃນແຕ່ລະເຂດ ແລະ ມັນຂຶ້ນກັບ ການຕົກລົງ ຂອງຜູ້ລົງທຶນ, ອົງການຈັດຕັ້ງຂອງລັດ ແລະ ຜູ້ຜະລິດ ໂດຍ ແມ່ນ ພາກ ລັດ ແລະ ຊາວກະສິກອນ ເປັນຜູ້ສະເໜີ⁴, ຄວາມພໍໃຈຂອງຜູ້ລົງທຶນ⁵, ຄວາມສາມາດທາງດ້ານການເງິນ⁶, ການເຈລະຈາ, ລະບຽບການຈັດຕັ້ງປະຕິບັດ⁷ ແລະ ປະສົບປະການ⁸. ເນື່ອງຈາກ ຍັງບໍ່ທັນມີກົນໄກທີ່ຊັດ ເຈນ, ຂໍ້ແນະນຳ ຫຼື ລະບຽບການ ຫຼື ມາດຖານເທື່ອ; ສະນັ້ນ ກົນໄກ, ຄວາມໂປ່ງໃສ ສຳລັບການຄຸ້ມຄອງ ເງິນດັ່ງກ່າວເຫັນວ່າຈຳເປັນ ລວມທັງ ຄວາມຮັບຜິດຊອບທີ່ຈະແຈ້ງຂອງພາກສ່ວນທີ່ກ່ຽວຂ້ອງ ວ່າຜູ້ໃດ ເປັນຜູ້ຮັບຜິດຊອບ ແລະ ຈະຄຸ້ມຄອງ ຮັກສາແນວໃດ. ຂ້າງລຸ່ມນີ້ໄດ້ສັງລວມບັນດາຈຸດດີ ແລະ ຄວາມ ສ່ຽງຂອງລັກສະນະສັນຍາການຜະລິດໃນຮູບແບບນີ້.

ຕາຕະລາງ 1: ການຜະລິດກະສິກຳປັນສິນຄ້າທີ່ມີເງິນມັດຈຳ ແລະ ບໍ່ມີເງິນມັດຈຳ

	ສັນຍາທີ່ມີເງິນມັດຈຳ
ຂໍ້ດີ	<p>ນັກລົງທຶນ:</p> <ul style="list-style-type: none"> - ໄດ້ຮັບຄວາມໄວ້ວາງໃຈ ແລະ ຄວາມເປັນມິດ ຈາກຜູ້ຜະລິດ ຫຼາຍຂຶ້ນ - ເສີມສ້າງ ຄວາມໝັ້ນໃຈ ແລະ ຄວາມຮັບຜິດຊອບຂອງຜູ້ຜະລິດໃຫ້ຫຼາຍຂຶ້ນ <p>ຊາວກະສິກອນ:</p> <ul style="list-style-type: none"> - ເປັນການຊຸກຍູ້ຜູ້ລົງທຶນເພີ່ມຄວາມເອົາໃຈໃສ່ຕໍ່ການຈັດຕັ້ງປະຕິບັດສັນຍາ ກໍ່ຄືການ ຜະລິດ ແລະ ທຸລະກິດ; ແລະ ບໍ່ເຫັນປະທຸລະກິດ - ຫຼຸດຄວາມສ່ຽງຕໍ່ຊາວກະສິກອນ ຖ້າຜູ້ລົງທຶນເຫັນປະທຸລະກິດ - ເປັນການກັນກອງຜູ້ລົງທຶນທີ່ມີຄຸນນະພາບ ແລະ ຫຼື ຫຼຸດຜ່ອນຜູ້ລົງທຶນທີ່ບໍ່ເອົາໃຈ ເອົາຈັ່ງ - ເພີ່ມຄວາມຮັບປະກັນ, ຄວາມເຊື່ອໝັ້ນຂອງຊາວກະສິກອນຕໍ່ທຸລະກິດ ກໍ່ຄື ຜູ້ລົງທຶນ - ເປັນການຊຸກຍູ້ຜູ້ຜະລິດ ເພີ່ມຄວາມເອົາໃຈໃສ່ຕໍ່ການຈັດຕັ້ງປະຕິບັດສັນຍາ ກໍ່ຄືການ ຜະລິດ ແລະ ທຸລະກິດ; ແລະ ບໍ່ເຫັນປະທຸລະກິດ
ຂໍ້ເສຍ	<p>ນັກລົງທຶນ:</p> <ul style="list-style-type: none"> - ອາດເຮັດໃຫ້ ນັກລົງທຶນໃໝ່ ຫຼື ນັກລົງທຶນ ຂະໜາດນ້ອຍ ລວມທັງ ຜູ້ທີ່ລົງທຶນໃນ ພື້ນທີ່ ແລະ ຫຼື ການຜະລິດທີ່ມີຄວາມສ່ຽງ ທີ່ຖອຍ; - ເພີ່ມມູນຄ່າຕົ້ນທຶນສູງຂຶ້ນ ເພາະ ປົກກະຕິເງິນມັດຈຳຈະຖືກຮັກສາໄວ້ກັບເຈົ້າໜ້າທີ່ ທີ່ກ່ຽວຂ້ອງຈົນສູ່ເລີ່ມລະດູການຜະລິດໜຶ່ງ; - ອາດເພີ່ມພາລະ, ຂໍ້ຫຍຸ້ງຍາກ ແລະ ຄວາມສ່ຽງ ສຳລັບ ນັກລົງທຶນ ແລະ ອາດນຳ

⁴ ປົກກະຕິ ການວາງເງິນມັດຈຳ ແມ່ນຍ້ອນການສະເໜີຂອງພາກລັດ ແລະ ຊາວກະສິກອນ
⁵ ບາງກໍລະນີ ຍ້ອນຜູ້ລົງທຶນເຄີຍປະຕິບັດໃນເຂດອື່ນ ຕົວຢ່າງ: ໃນປະເທດຈີນ ລະບົບເງິນມັດຈຳຖືວ່າເປັນເລື່ອງ ປົກກະຕິ
⁶ ສ່ວນໃຫຍ່ ການມັດຈຳເກີດຂຶ້ນໄດ້ແມ່ນຍ້ອນ ຜູ້ລົງທຶນມີງົບປະມານພຽງພໍ ແລະ ຫຼື ບໍ່ມີບັນຫາທາງດ້ານການເງິນ
⁷ ບາງກໍລະນີ ຍ້ອນ ພາກລັດ, ຊາວກະສິກອນ ເຄີຍປະສົບກັບບັນຫາທີ່ຜູ້ລົງທຶນປະລະທຸລະກິດ, ສະນັ້ນ ຈຶ່ງກຳນົດ ລະບຽບຂຶ້ນມາ ຊຶ່ງຮຽກຮ້ອງໃຫ້ຜູ້ລົງທຶນຕ້ອງໄດ້ມີເງິນມັດຈຳ ຖ້າຕ້ອງການລົງທຶນໃນພື້ນທີ່ດັ່ງກ່າວ
⁸ ບ່ອນທີ່ພາກລັດ, ຊາວກະສິກອນ ເຄີຍປະສົບກັບບັນຫາທີ່ຜູ້ລົງທຶນປະລະທຸລະກິດ, ມັນຈະຮຽກຮ້ອງໃຫ້ຜູ້ລົງທຶນ ຕ້ອງໄດ້ມີເງິນ ມັດຈຳ

	<p>ໄປສູ່ການຫຼຸດລົງກອບ, ພື້ນທີ່ ແລະ ຜະລິດຕະພັນທີ່ຈະລົງທຶນ ລວມທັງຄຸນນະພາບຂອງ ຜະລິດຕະພັນ</p> <ul style="list-style-type: none"> - ສ່ຽງຕໍ່ການຄຸ້ມຄອງເງິນມັດຈໍາ ຊຶ່ງອາດມີການ ນໍາໃຊ້ເງິນມັດຈໍາໃນທາງອື່ນ ຫຼື ບໍ່ເມາະສົມ <p>ຊາວກະສິກອນ:</p> <ul style="list-style-type: none"> - ອາດສ້າງຂໍ້ຂັດແຍ່ງໃນກຸ່ມຊາວກະສິກອນ ແລະ ການຈັດຕັ້ງທີ່ກ່ຽວຂ້ອງ ຖ້າຫາກເງິນມັດຈໍາຫາກບໍ່ຮັກສາໄວ້ໃນທີ່ ຫຼື ອົງການຈັດຕັ້ງທີ່ເມາະສົມ ລວມທັງຂາດຄວາມໂປ່ງໃສໃນການຄຸ້ມຄອງ - ມູນຄ່າຂອງເງິນມັດຈໍາ ອາດຈະຖືກທົດແທນດ້ວຍການຈ່າຍ ຫຼື ໃຫ້ ລາຄາຜະລິດຕະພັນຕໍ່າລົງ
--	---

ເຖິງແນວໃດກໍ່ຕາມ, ນອກຈາກ ການມັດຈໍາ ຈະເຮັດໃຫ້ ນັກລົງທຶນໃໝ່ ຫຼື ນັກລົງທຶນ ຂະໜາດນ້ອຍ ທີ່ຖອຍເພາະຕົ້ນທຶນໃນເບື້ອງຕົ້ນຈະສູງ ມັນຍັງເປັນການຈະຈໍາກັດການຂະຫຍາຍພື້ນທີ່, ກອບຂອງຫານລົງທຶນ ແລະ ປະລິມານການຜະລິດນໍາອີກ. ນອກນັ້ນ, ເຖິງແມ່ນວ່າ ບາງກໍລະນີ ຜົນຜະລິດອາດ ບໍ່ໄດ້ຕາມລາຄາ, ປະລິມານ ແລະ ຄຸນນະພາບທີ່ຄາດໄວ້ ແຕ່ມັນຊ່ວຍຫຼຸດຄວາມສ່ຽງຕໍ່ປະຊາຊົນ ຈາກການຜະລິດທີ່ບໍ່ປະສົບຜົນສໍາເລັດ ແລະ ການຫົນປະທຸລະກິດຂອງຜູ້ລົງທຶນ.

- 2) **ລັກສະນະ ການຜະລິດກະສິກໍາເປັນສັນຍາແບບມີສັນຍາ ອີງຕາມລະບອບລາຄາ:** ຕາມທີ່ພົບການກໍານົດລາຄາມີ 2-3 ລັກສະນະ ຫຼື ແບ່ງອອກເປັນ 3 ປະເພດຄື: ລາຄາຕາມທ້ອງຕະຫຼາດ, ລາຄາຄົງທີ່ ແລະ ລາຄາຄໍ້າປະກັນ. ລາຄາຕະຫຼາດ ໝາຍເຖິງລາຄາທີ່ປ່ຽນໄປຕາມລາຄາຕະຫຼາດ. ແນວໃດກໍ່ຕາມ ຄວາມໝາຍຂອງລາຄາຕະຫຼາດຍັງມີລັກສະນະສັບສົນ; ບາງຄັ້ງແມ່ນໝາຍເຖິງທີ່ຕະຫຼາດສຸດທ້າຍທີ່ຕ່າງປະເທດ (ປະເທດໃກ້ຄຽງ) ທີ່ຜົນຜະລິດຈະວາງຂາຍ ຫຼື ບາງກຸ່ມໝາຍເຖິງລາຄາທີ່ຜູ້ລົງທຶນ ກໍານົດຕາມລາຄາຕະຫຼາດພາຍໃນເມືອງ, ແຂວງ ຫຼື ເຂດທີ່ໃກ້ຄຽງເປັນປ່ອນອີງ.
- ລາຄາຄົງທີ່ໝາຍເຖິງລາຄາທີ່ກໍານົດໃນສັນຍາ ແລະ ການສໍາລະແມ່ນປະຕິບັດຕາມລາຄາດັ່ງກ່າວ ຊຶ່ງຈະບໍ່ການປ່ຽນແປງ ເຖິງແມ່ນວ່າ ລາຄາຕາມທ້ອງຕະຫຼາດຈະເພີ່ມຂຶ້ນ ຫຼື ຫຼຸດລົງ. ລາຄາຄົງທີ່ຖືກກໍານົດຂຶ້ນໂດຍອີງໃສ່ຄາລາຂອງສິນຄ້າໃນໄລຍະຜ່ານມາ ສົມທົບກັບການຄາດຄະເນການປ່ຽນແປງໃນອະນາຄົດ ໂດຍຜູ້ລົງທຶນ, ຊາວກະສິກອນ ຫຼື ລວມທັງພາກສ່ວນທີ່ກ່ຽວຂ້ອງ. ໃນຫຼາຍກໍລະນີ, ການກໍານົດລາຄາຄົງທີ່ແມ່ນເພີ່ມຂຶ້ນ 10 ເຖິງ 15% ຫຼື ບາງຄັ້ງເທົ່າເກົ່າ ສົມທົບກັບ ລາຄາ ຂອງປີທີ່ຜ່ານມາ.
- ລາຄາຄໍ້າປະກັນແມ່ນລາຄາກໍານົດຄົງທີ່ໃນສັນຍາ ແຕ່ຈະເພີ່ມຂຶ້ນເມື່ອລາຄາຕາມທ້ອງຕະຫຼາດເພີ່ມຂຶ້ນ; ແລະ ໃນກໍລະນີ ລາຄາຕາມທ້ອງ ຕະຫຼາດຫຼຸດລົງຕໍ່າກວ່າ ລາຄາທີ່ກໍານົດໄວ້ໃນສັນຍາແມ່ນນໍາໃຊ້ລາຄາທີ່ກໍານົດໃນສັນຍາສໍາລັບການສະສາງ.
- ແນວໃດກໍ່ຕາມ, ຂ້າງລຸ່ມນີ້ໄດ້ສັງລວມບັນດາຈຸດດີ ແລະ ຄວາມສ່ຽງຂອງລັກສະນະສັນຍາການຜະລິດໃນຮູບແບບນີ້.

ຕາຕະລາງ 2: ສັນຍາທີ່ມີການກໍານົດລາຄາຄົງທີ່ ແລະ ລາຄາຕາມທ້ອງຕະຫຼາດ

	ສັນຍາທີ່ມີການກໍານົດລາຄາຄົງທີ່	ສັນຍາຕາມລາຄາຕະຫຼາດ
--	-------------------------------	--------------------

	ສັນຍາທີ່ມີການກຳນົດລາຄາຄົງທີ່	ສັນຍາຕາມລາຄາຕະຫຼາດ
ຈຸດໄດ້ປຽບ	<p>ນັກລົງທຶນ:</p> <ul style="list-style-type: none"> - ດີຖ້າຫາກຄວາມຕ້ອງການຂອງຕະຫຼາດ ແລະ ລາຄາ ຄືເກົ່າ ຫຼື ສູງຂຶ້ນ <p>ຊາວກະສິກອນ:</p> <ul style="list-style-type: none"> - ສາມາດຊ່ວຍໄດ້ ໂດຍສະເພາະໃນກໍລະນີ ຕະຫຼາດ, ລາຄາມີການປ່ຽນແປງເລື້ອຍໆ ຫຼື ບໍ່ແນ່ນອນ ແລະ ຜະລິດຕະພັນໃໝ່; - ສາມາດຄ້ຳປະກັນ ແລະ ຮັບປະກັນລາຍຮັບທີ່ແນ່ນອນ - ໃນກໍລະນີ ລາຄາຄ້ຳປະກັນ, ຊາວກະສິກອນຈະມີລາຍໄດ້ເພີ່ມຂຶ້ນເມື່ອລາຄາເພີ່ມຂຶ້ນ ແລະ ບໍ່ເສຍປຽບ ເຖິງແມ່ນວ່າ ຄາລາຕະຫຼາດຈະຫຼຸດລົງ 	<p>ນັກລົງທຶນ:</p> <ul style="list-style-type: none"> - ຍຸດຕິທຳສຳລັບນັກລົງທຶນ - ມີຜົນກຳໄລເມື່ອຄວາມຕ້ອງການຕະຫຼາດ ແລະ ລາຄາ ເພີ່ມຂຶ້ນ <p>ຊາວກະສິກອນ:</p> <ul style="list-style-type: none"> - ຍຸດຕິທຳສຳລັບຊາວກະສິກອນ - ມີຜົນກຳໄລເມື່ອຄວາມຕ້ອງການຕະຫຼາດ ແລະ ລາຄາ ເພີ່ມຂຶ້ນ -
ຈຸດເສຍປຽບ	<p>ນັກລົງທຶນ:</p> <ul style="list-style-type: none"> - ນັກລົງທຶນ/ພໍ່ຄ້າ ອາດກຳນົດລາຄາຕ່ຳ ຫຼື ສັກງ ລາຄາ; - ເສຍປຽບເມື່ອລາຄາຕະຫຼາດຫຼຸດລົງ; - ໃນກໍລະນີລາຄາຄ້ຳປະກັນ, ນັກລົງທຶນອາດໄດ້ກຳໄລໜ້ອຍລົງເມື່ອ ລາຄາເພີ່ມຂຶ້ນ <p>ຊາວກະສິກອນ:</p> <ul style="list-style-type: none"> - ຊາວກະສິກອນເສຍໄອກາດ ຖ້າ ລາຄາຕະຫຼາດ ເພີ່ມຂຶ້ນ ເກີນລາຄາທີ່ກຳນົດໄວ້ 	<p>ນັກລົງທຶນ:</p> <ul style="list-style-type: none"> - ເສຍຜົນປະໂຫຍດ ຖ້າ ລາຄາ ຕະຫຼາດຫຼຸດລົງ <p>ຊາວກະສິກອນ:</p> <ul style="list-style-type: none"> - ເສຍຜົນປະໂຫຍດ ຖ້າ ລາຄາ ຕະຫຼາດຫຼຸດລົງ ແລະ ອາດເຮັດໃຫ້ມີບັນຫາທາງດ້ານເສດ ຖະກິດ (ໂດຍສະເພາະກຸ່ມຄົນ ທຸກຈົນ)

3) ຖ້າເບິ່ງຕາມກອບເວລາຂອງສັນຍາ, ການຜະລິດກະສິກຳເປັນສິນຄ້າແບບມີສັນຍາສາມາດແບ່ງອອກເປັນ ການຜະລິດກະສິກຳເປັນສິນຄ້າແບບມີສັນຍາແມ່ນມີລັກສະນະລະດູການ, ປະຈຳປີ ແລະ ໄລຍະຍາວ. ຊຶ່ງຂຶ້ນກັບປະເພດຂອງການລົງທຶນ, ປະເພດຂອງພືດ ແລະ ຂໍ້ຕົກລົງ ລະຫວ່າງ ນັກລົງທຶນ ແລະ ຊາວກະສິກອນ ຫຼື ການແນະນຳຈາກອົງການຈັດຕັ້ງຂອງລັດ. ແນວໃດກໍ່ຕາມ, ເຖິງແມ່ນການລົງທຶນໄລຍະຍາວກໍ່ຕາມ, ສັນຍາ ແລະ ການຈັດຕັ້ງປະຕິບັດສັນຍາແມ່ນດຳເນີນໄປປະຈຳປີ. ຂ້າງລຸ່ມນີ້ໄດ້ສັງລວມບັນດາ ຈຸດດີ ແລະ ຄວາມສ່ຽງ ຂອງລັກສະນະສັນຍາການຜະລິດໃນຮູບແບບນີ້.

ຕາຕະລາງ 3: ສັນຍາໄລຍະຍາວ ແລະ ໄລຍະສັ້ນ

	ສັນຍາໄລຍະຍາວ (ໂດຍມີການທົບທວນແຕ່ລະປີ)	ໄລຍະສັ້ນ
ຈຸດດີ	<p>ນັກລົງທຶນ:</p> <ul style="list-style-type: none"> - ສາມາດວາງ ແຜນ ທຸລະກິດໃນໄລຍະຍາວງ່າຍຂຶ້ນ ແລະ ອາດເພີ່ມສິ່ງຈູງໃຈສໍາລັບການລົງທຶນ <p>ຊາວກະສິກອນ:</p> <ul style="list-style-type: none"> - ອາດໄດ້ຮັບຜົນຜະໂຫຍດເຊັ່ນ: ໂຄງລ່າງພື້ນຖານ ຫຼື ສິ່ງອໍານວຍຄວາມສະດວກຕ່າງໆ (ການລົງທຶນໄລຍະຍາວມັກຈະມີການລົງທຶນສິ່ງອໍານວຍຄວາມສະດວກຫຼາຍ) - ສາມາດຮັບປະກັນ ແລະ ໄດ້ຮັບຜົນປະໂຫຍດ ຢ່າງຕໍ່ເນື່ອງ ທັງດ້ານການເງິນ ແລະ ການສ້າງຄວາມອາດສາມາດ 	<p>ຊາວກະສິກອນ:</p> <ul style="list-style-type: none"> - ຊາວກະສິກອນມີທາງເລືອກ ແລະ ສາມາດປັບປ່ຽນການເຮັດສັນຍາກັບຜູ້ລົງທຶນ ແລະ ພໍ່ຄ້າ ບໍ່ໄດ້ຮັບຜົນ; - ປົກກະຕິລາຄາຈະສູງກວ່າລາຄາສໍາລັບການລົງທຶນໃນໄລຍະຍາວ ຫຼື ແມ່ນແຕ່ລາຄາຕະຫຼາດ;ສາມາດຍືດຍຸ່ນສໍາລັບຊາວກະສິກອນຜູ້ທີ່ ຢາກຮ່ວມກັບ ນັກລົງທຶນ ແລະ ການຜະລິດທີ່ແຕກຕ່າງກັນໄປ
ຄວາມສ່ຽງ	<p>ນັກລົງທຶນ:</p> <ul style="list-style-type: none"> - ອາດມີຜົນເສຍຫາຍຕໍ່ ທຸລະກິດ ຖ້າຈໍານວນຂອງຊາວກະສິກອນໃນສັນຍາຫາກມີການປ່ຽນແປງຈໍານວນຫຼາຍ <p>ຊາວກະສິກອນ:</p> <ul style="list-style-type: none"> - ອາດຈຳກັດຕະຫຼາດ ຫຼື ຜູ້ລົງທຶນອື່ນໆທີ່ອາດເຂົ້າມາທີ່ຫຼັງ ຖ້າບໍ່ມີມາດຕະການ ແລະ ກົນໄກໃນການສົ່ງເສີມການແຂ່ງຂັນ; - ອາດບໍ່ໄດ້ຮັບຜົນກໍາໄລຫຼາຍ ໂດຍສະເພາະແມ່ນຈາກພຶດຕະຈໍາປີ - ອາດນໍາໄປສູ່ການຜູກຂາດ ແລະ ມີການຄວມຄຸມຕະຫຼາດ. 	<p>ນັກລົງທຶນ:</p> <ul style="list-style-type: none"> - ຍາກສໍາລັບການລົງທຶນຂະໜາດໃຫຍ່ ແລະ ຕ້ອງການຜະລິດຕະພັນທີ່ຕໍ່ເນື່ອງ; - ມີຄວາມສ່ຽງໃນເມື່ອຈໍານວນຂອງ ຊາວກະສິກອນມີການປ່ຽນແປງຫຼາຍ; - ເປັນການຍາກທີ່ຈະປະເມີນຜົນໄດ້ຮັບຈາກ ການລົງທຶນວ່າມີຄວາມຍືນຍົງໃນລະດັບໃດ; - ຍາກທີ່ຈະມີການລົງທຶນປັບປຸງ ເຕັກນິກການຜະລິດ ແລະ ຜະລິດຕະພັນ (ໂດຍສະເພາະພຶດຊຸດສາຫະກໍາ) <p>ຊາວກະສິກອນ:</p> <ul style="list-style-type: none"> - ເປັນການຍາກທີ່ຈະປະເມີນຜົນໄດ້ຮັບຈາກ ການລົງທຶນວ່າມີຄວາມຍືນຍົງສໍາລັບໃດ; - ຍາກທີ່ຈະໄດ້ຮັບການສົ່ງເສີມທາງດ້ານເຕັກນິກການຜະລິດ ແລະ ຜະລິດຕະພັນ (ໂດຍສະເພາະພຶດຊຸດສາຫະກໍາ)

2.5 ຜູ້ມີສ່ວນຮ່ວມຫຼັກ ແລະ ພາລະບົດບາດ

ການຜະລິດກະສິກຳເປັນສິນຄ້າແບບມີສັນຍາ ປະກອບດ້ວຍ ສອງພາກສ່ວນຕົ້ນຕໍຄື: ຊາວກະສິກອນ ແລະ ຜູ້ ວົງທຶນ/ພໍ່ຄ້າ ພາຍໃນ ຫຼື ຕ່າງປະເທດ; ສະນັ້ນ, ບັດໃຈໜຶ່ງສຳລັບຄວາມສຳເລັດ ແມ່ນຂຶ້ນກັບວ່າ ການກຳນົດ ບົດບາດ ແລະ ຄວາມຮັບຜິດຊອບ ຂອງທັງສອງຝ່າຍ ມີຄວາມຈະແຈ້ງຫຼາຍໜ້ອຍພຽງໃດ. ບົດບາດ ແລະ ຄວາມ ຮັບຜິດຊອບ ຂອງນັກວົງທຶນ ຫຼື ພໍ່ຄ້າ ແລະ ຊາວກະສິກຳສາມາດສັງລວມໄດ້ດັ່ງນີ້:

ບົດບາດ ແລະ ຄວາມຮັບຜິດຊອບ ຂອງນັກວົງທຶນ ຫຼື ພໍ່ຄ້າ:

- **ການກະກຽມເບື້ອງຕົ້ນສຳລັບການຜະລິດເປັນສິນຄ້າແບບມີສັນຍາ:** ເປັນຕົ້ນວ່າການເກັບກຳຂໍ້ມູນ, ການປະ ເມີນຄວາມເປັນໄປໄດ້, ການພັດທະນາ ສັນຍາ ແລະ ຊ່ວຍການຈັດກອງປະຊຸມປຶກສາຫາລືກັບຊາວກະສິກອນ ແລະ ອົງການຈັດຕັ້ງທີ່ກ່ຽວຂ້ອງ.
- **ການສະໜອງບັດໃຈການຜະລິດ ແລະ ການບໍລິການ:** ການສະໜອງບັດໃຈການຜະລິດ: ແນວພັນ, ປຸຍ, ຢາ ຂ້າແມງໄມ້ ແລະ ຫຍ້າ, ການກະກຽມດິນ, ບາງອຸປະກອບ ແລະ ໂຄງລ່າງພື້ນຖານທີ່ຈຳເປັນ. ການສະໜອງ ບັດໃຈການຜະລິດແມ່ນຂຶ້ນກັບປະເພດ ແລະ ຂະໜາດຂອງການວົງທຶນ; ແນວໃດກໍ່ຕາມ, ບາງບັດໃຈການ ຜະລິດແມ່ນສະໜອງໃຫ້ລ້ຳ ແຕ່ບາງຄັ້ງແມ່ນຕ້ອງໄດ້ຈ່າຍຕົ້ນທຶນຄືນ ຕາມລາຄາເດີມ ແລະ ຫຼື ຂຶ້ນກັບ ລາຄາ ວັດຖຸດິບ ຕາມທ້ອງຕະຫຼາດ. ໃນກໍລະນີ ຕ້ອງໄດ້ຈ່າຍຄືນຕົ້ນທຶນ ໃຫ້ຜູ້ວົງທຶນ, ຜູ້ວົງທຶນ ຈະມີການຫັກ ຈຳນວນເງິນ ຈາກຜົນຜະລິດ ພາຍຫຼັງທີ່ຊາວກະສິກອນໄດ້ຈ່າຍໜ່າຍຜະລິດຕະພັນອອກ.
- **ເຕັກນິກການຜະລິດ, ເທັກໂນໂລຊີ ແລະ ການສ້າງຄວາມອາດສາມາດ:** ເນື່ອງຈາກແນວພັນທັງໝົດທີ່ນຳໃຊ້ ແມ່ນພັນປະສົມ ແລະ ນຳເຂົ້າ. ສະນັ້ນ ເພື່ອຮັບປະກັນການຜະລິດ ເຕັກນິກ ແລະ ເທັກໂນໂລຊີທີ່ນຳໃຊ້ ຈຳ ເປັນທີ່ຕ້ອງໄດ້ປະຕິບັດຕາມ ຂໍ້ແນະນຳ ແລະ ຈຳນວນ ແລະ ຄຸນນະພາບ ການຜະລິດ; ເຕັກນິກການຜະລິດ ແລະ ເທັກໂນໂລຊີ ສ່ວນຫຼາຍແມ່ນຖ່າຍທອດໂດຍ ຫຼື ສະໜອງໂດຍຜູ້ວົງທຶນ. ການຝຶກອົບຮົມດ້ານເຕັກນິກ ແລະ/ຫຼື ການຝຶກ ລວມທັງ ສວນສາທິດ ແມ່ນສະໜອງໂດຍ ຜູ້ວົງທຶນ ໂດຍບໍ່ມີການເກັບຄ່າສິ້ນເປືອງ. ບາງ ເຕັກໂນໂລຊີ ແລະ ອຸປະກອນເທົ່ານັ້ນທີ່ຊາວກະສິກອນຕ້ອງຮັບຜິດຊອບດ້ວຍຕົນເອງ; ແລະບາງກໍລະນີຊາວ ກະສິກອນ ສາມາດເຂົ້າເຖິງ ເຕັກນິກ, ຂໍ້ມູນການຜະລິດ ແລະ ຮຽນນຳໃຊ້ ດ້ວຍຕົນເອງ.
- **ຕະຫຼາດ ແລະ ການເຂົ້າເຖິງຕະຫຼາດ:** ການເຂົ້າເຖິງຕະຫຼາດ ແລະ ຂໍ້ມູນຕະຫຼາດ ຜ່ານມາເຫັນວ່າພົບຂໍ້ ຫຍຸ້ງຍາກຫຼາຍສຳລັບຊາວກະສິກອນ. ໃນຄະນະດຽວກັນ ຜູ້ວົງທຶນ ບາງຄັ້ງກໍ່ຖືວ່າເປັນຕະຫຼາດ ແລະ ເປັນຜູ້ ເຊື່ອມໂຍງຕະຫຼາດ, ຜູ້ຊື້ ແລະ ຜູ້ບໍລິໂພກ. ສະນັ້ນຜົນຜະລິດຂອງຊາວກະສິກອນແມ່ນຖືກເກັບຊື້ ແລະ ນຳໃຊ້ ຫຼື ຂາຍຕໍ່ຜູ້ວົງທຶນ.
- **ທຶນ:** ສ່ວນໃຫຍ່ ການວົງທຶນແມ່ນຜູ້ວົງທຶນເປັນຜູ້ຮັບຜິດຊອບເປັນສ່ວນໃຫຍ່. ໃນນີ້ ລວມມີທຶນສຳລັບການ ກະກຽມ, ເກັບກຳຂໍ້ມູນ, ອະນວຍຄວາມສະດວກ, ເຕັກໂນໂລຊີ, ການເກັບຊື້ ຜະລິດຕະພັນຂອງຊາວກະສິກອນ, ການປຸງແຕ່ງ, ການຫຸ້ມຫໍ່, ການຂົນສົ່ງ ແລະ ອື່ນໆ. ບາງກໍລະນີຜູ້ວົງທຶນຍັງໃຫ້ທຶນລ່ວງໜ້າສຳລັບຊາວ ກະສິກອນໃນກໍລະນີຈຳເປັນ ຫຼື ສຸກເສີນ ໂດຍບໍ່ມີດອກເບ້ຍ ຫຼື ດອກເບ້ຍຕ່ຳ (ເມື່ອສົມທຽບກັບທະນາຄານ).

ບົດບາດ ແລະ ຄວາມຮັບຜິດຊອບ ຂອງຊາວກະສິກອນ:

ຊາວກະສິກອນມີ ບົດບາດ ແລະ ຄວາມຮັບຜິດຊອບໃນການສະໜອງຂໍ້ມູນທີ່ຕິດພັນກັບເນື້ອທີ່ການຜະລິດ , ແຮງ ງານ, ຄວາມສົນໃຈ ແລະ ຂໍ້ຄິດເຫັນອື່ນໆ ຂອງຊາວກະສິກອນ.

- **ການສະໜອງຂໍ້ມູນກ່ຽວກັບເນື້ອທີ່ການຜະລິດ, ແຮງງານ ແລະ ຄວາມສົນໃຈ ຫຼື ຂໍ້ຄິດເຫັນ:** ໂດຍສະເພາະໃນ ຊ່ວງບາດກ້າວທີ່ 1 ແລະ 2 (ໃນຂໍ້ 3.3); ຂອງຂະບວນການຜະລິດກະສິກໍາເປັນສິນຄ້າແບບມີສັນຍາ. ນອກນັ້ນ, ບັນດາຂໍ້ມູນເຫຼົ່ານີ້ຍັງຕ້ອງໄດ້ຍັງຍືນ ຫຼື ກວດຄືນ ກ່ອນທີ່ຈະມີການເຊັນສັນຍາໃນການຜະລິດກະສິກໍາເປັນ ສິນຄ້າແບບມີສັນຍາຮ່ວມກັນ.
- **ການຕົກລົງ ແລະ ສັນຍາຮ່ວມກັນ:** ໃນບາດກ້າວທີ 4 (ໃນຂໍ້ 3.3); ຊຶ່ງຜູ້ລົງທຶນ ແລະ ການເອື້ອອຳນວຍຈາກ ກອງການຈັດຕັ້ງທີ່ກ່ຽວຂ້ອງຂອງລັດໄດ້ຈັດກອງປະຊຸມສໍາລັບປຶກສາຫາລື, ຮັບຮອງ ແລະ ລົງລາຍເຊັນຮ່ວມ ກັນ. ບາດກ້າວນີ້ຊາວກະສິກອນມີສິດທີ່ຈະຕັດສິນ ວ່າຈະເຊັນສັນຍາ ການຜະລິດກະສິກໍາເປັນສິນຄ້າແບບມີ ສັນຍາ ຫຼື ບໍ່ ໂດຍອີງໃສ່ເງື່ອນໄຂການລົງທຶນຂອງຜູ້ລົງທຶນ ແລະ ຜ່ານການເຈລະຈາ.
- **ການລົງທຶນ (ທີ່ດິນ ແລະ ແຮງງານ):** ຊາວກະສິກອນຜູ້ທີ່ເຫັນດີທີ່ຈະຮ່ວມ ການຜະລິດກະສິກໍາເປັນສິນຄ້າ ແບບມີສັນຍາ, ຕາມຫຼັກການແລ້ວ, ຕົວຢ່າງ ຮູບແບບ “2+3”, ຕ້ອງໄດ້ສະໜອງແຮງງານ ແລະ ທີ່ດິນ ຊຶ່ງຖື ວ່າເປັນການລົງທຶນ. ເງື່ອນໄຂ ແລະ ຄວາມຮັບຜິດຊອບເຫຼົ່ານີ້ບໍ່ກະຕືແຮມໄດ້ລະບຸໃນສັນຍາ.
- **ການຜະລິດ ແລະ ຂາຍຜະລິດຕະພັນ ໃຫ້ຜູ້ນັກລົງທຶນ:** ຕາມປຶກກະຕືແລ້ວ; ຕາມສັນຍາ, ໃນເມື່ອ ຊາວ ກະສິກອນໄດ້ຕົກລົງ ແລະ ໄດ້ຮັບບັດໃຈການຜະລິດຈາກຜູ້ລົງທຶນ; ຜົນຜະລິດກະສິກອນຕາມເງື່ອນໄຂ, ຈໍານວນ ແລະ ຄຸນນະພາບທີ່ລະບຸໃນສັນຍາ ຕ້ອງໄດ້ຂາຍໃຫ້ຜູ້ລົງທຶນ.

ນອກນັ້ນ ຍັງຜູ້ມີສ່ວນຮ່ວມອື່ນໆ ເຊັ່ນ: ອົງການຈັດຕັ້ງພາກລັດ⁹, ອົງການຈັດຕັ້ງສໍາລັບການພັດທະນາ ແລະ ອົງການຈັດຕັ້ງທີ່ບໍ່ຂຶ້ນກັບລັດຖະບານ (DO/GNOs), ກຸ່ມຊາວກະສິກອນ, ແລະ ຕົວແທນຂອງຜູ້ລົງທຶນ. ບົດບາດ ແລະ ຄວາມຮັບຜິດຊອບຂອງພາກສ່ວນທີ່ກ່ຽວຂ້ອງເຫຼົ່ານີ້ໄດ້ສັງລວມໄວ້ ໃນ ຮູບ ແລະ ຕາຕະລາງ ຂ້າງ ລຸ່ມນີ້:

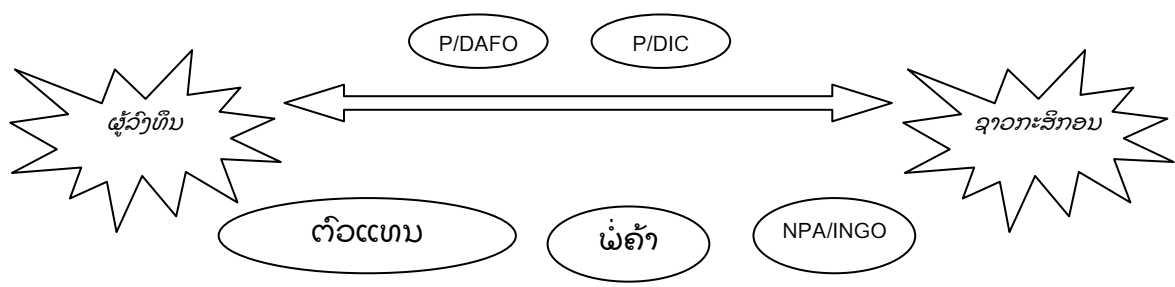

ຕາຕະລາງ 4: ບົດບາດ ແລະ ຄວາມຮັບຜິດຊອບຂອງຜູ້ມີສ່ວນຮ່ວມຫຼັກອື່ນໆ

⁹ ໂດຍລວມ, ອົງການຈັດຕັ້ງຂອງລັດປະກອບທີ່ອໍານວຍຄວາມສະດວກການຜະລິດກະສິກໍາເປັນສິນຄ້າແບບມີສັນຍາ ດ້ວຍ ພະ ແນກ/ຫ້ອງການ ກະສິກໍາ ແລະ ປ່າໄມ້ (P/DAFO), ອຸດສາຫະກໍາ ແລະ ການຄ້າ (P/DIC), ແຜນການ ແລະ ການລົງທຶນ (P/DPI) ແລະ ຫ້ອງວ່າການ(P/DAO)ໃນລະດັບ ແຂວງ ແລະ ເມືອງ.

	ບົດບາດ ແລະ ຄວາມຮັບຜິດຊອບຕົ້ນຕໍ	ຄວາມຮັບຜິດຊອບຮ່ວມກັນ ຫຼື ວຽກປະສານງານ
ບ້ານ	<ul style="list-style-type: none"> ຜູ້ລົງທຶນ/ພໍ່ຄ້າ ແລະ ຊາວກະສິກອນ ລວມທັງ ພາກລັດ 3) ແລກປ່ຽນການຜະລິດ ເຕັກນິກ ແລະ ຂໍ້ມູນ ຕະຫຼາດ 4) ລະດົມຊາວກະສິກອນ ແລະ ອຳນວຍ/ສ້າງກຸ່ມຜູ້ຜະລິດ/ຊາວກະສິກອນ 5) ຕິດຕາມກວດກາ ແລະ ປະເມີນຜົນ ການຜະລິດ , ການສະໜອງບັດໃຈການຜະລິດ 6) ພັດທະນາລະບຽບ ແລະ ຂໍ້ຕົກລົງຂອງບ້ານລວມທັງການຄຸ້ມຄອງຈັດຕັ້ງປະຕິບັດ 7) ແກ້ໄຂ/ອຳນວຍຄວາມສະດວກໃນການແກ້ໄຂ ຂໍ້ຂັດແຍ່ງ 	

2.6 ຂໍ້ດີ ແລະ ຂໍ້ເສຍ ຂອງການຜະລິດກະສິກຳເປັນສິນຄ້າແບບມີສັນຍາ

ການຜະລິດເປັນສິນຄ້າແບບມີສັນຍາໄດ້ເປັນບ່ອນອີງສຳລັບຊາວກະສິກອນ ແລະ ຜູ້ລົງທຶນໄດ້ ນຳໃຊ້ຊັບພະຍາກອນເພື່ອລົງທຶນ ແລະ ຮັບຜົນປະໂຫຍດຮ່ວມກັນ. ຂໍ້ດີ ແລະ ຂໍ້ເສຍ ຫຼື ຄວາມສ່ຽງ ກ່ຽວກັບການຜະລິດເປັນສິນຄ້າແບບມີສັນຍາຕໍ່ຊາວກະສິກອນ ແລະ ຜູ້ລົງທຶນສາມາດສະຫຼຸບໄດ້ ດັ່ງຕາຕະລາງ 5.

ຕາຕະລາງ 5: ຂໍ້ດີ ແລະ ຂໍ້ເສຍ ຂອງການຜະລິດກະສິກຳແບບມີສັນຍາ

	ຊາວກະສິກອນ	ນັກລົງທຶນ
ຂໍ້ດີ	<p>ຊາວກະສິກອນ</p> <ul style="list-style-type: none"> • ໄດ້ຮັບການສະໜອງທາງດ້ານບັດໃຈການຜະລິດ (ຫຼຸດຜ່ອນພາລະກ່ຽວກັບບັດໃຈການຜະລິດ, ເວລາ ແລະ ສິນເຊື້ອ) • ໄດ້ຮັບການຊ່ວຍເຫຼືອທາງດ້ານເຕັກນິກ ການຜະລິດ ແລະ ການບໍລິການອື່ນໆ (ການກຽມດິນ, ການຂົນສົ່ງ...) • ສ້າງຄວາມອາດສາມາດໃນການຜະລິດ ແລະ ການຄຸ້ມຄອງ • ຮັບປະກັນທາງດ້ານຕະຫຼາດ • ມີລາຍຮັບທີ່ໝັ້ນຄົງກວ່າ • ສາມາດເຂົ້າເຖິງສິນເຊື້ອ (ເງິນລ່ວງໜ້າ ຫຼື ເຊື້ອມໂຍງກັບທະນາຄານ) 	<p>ນັກລົງທຶນ</p> <ul style="list-style-type: none"> • ສາມາດຮັບປະກັນການເກັບຊື້ຜົນຜະລິດທີ່ຕໍ່ເນື່ອງກວ່າ • ໄດ້ຮັບຜະລິດຕະພັນທີ່ມີລັກສະນະ ແລະ ໄດ້ມາດຖານກວ່າ • ເຂົ້າເຖິງທີ່ດິນໄດ້ສະດວກຂຶ້ນ • ອາດໄດ້ຈ່າຍລາຄາສຳລັບຜົນຜະລິດຕໍ່າກວ່າ • ເຂົ້າເຖິງສິນເຊື້ອ ແລະ ການຊ່ວຍເຫຼືອທາງການເງິນອື່ນໆ ໄດ້ສະດວກຂຶ້ນ • ອາດໄດ້ຈ່າຍຄ່າແຮງງານທີ່ຕໍ່າກວ່າ • ສາມາດສືບຕໍ່ ຫຼື ຕໍ່ສັນຍາໃນໄລຍະຍາວໄດ້
ຂໍ້ເສຍ ຫຼື ຄວາມສ່ຽງ	<p>ຊາວກະສິກອນ</p> <ul style="list-style-type: none"> • ຜູ້ລົງທຶນອາດຜິດສັນຍາຫາກສະພາບຕະຫຼາດບໍ່ມີສະຖຽນລະພາບ ຫຼື ຢາກແກງກຳໄລ • ມີຄວາມສ່ຽງກ່ຽວກັບຜົນຜະລິດ ແລະ ບ່ຽກລະນີ ຜູ້ລົງທຶນອາດຈະຄາດການຜະລິດຕະຜົນເກີນ ຄວາມເປັນຈິງ • ຕາຕະລາງການເກັບຊື້ແມ່ນຄວບຄຸມໂດຍຜູ້ລົງທຶນສະ 	<p>ນັກລົງທຶນ</p> <ul style="list-style-type: none"> • ອາດມີຄວ່າສ່ຽງກ່ຽວກັບການຈ່ອງສັນຍາ • ຊາວກະສິກອນນຳໃຊ້ບັດໃຈການຜະລິດ ເພື່ອຈຸດປະສົງອື່ນ ຊຶ່ງເຮັດໃຫ້ມີຜົນຕໍ່ຄຸນນະພາບ ແລະ ຈຳນວນຜົນຜະລິດ

ຊາວກະສິກອນ	ນັກລົງທຶນ
<p>ນັ້ນ ອາດມີຜົນຕໍ່ລາຄາທີ່ຊືກັບຊາວກະສິກອນ</p> <ul style="list-style-type: none"> ຂາດຄວາມໂປ່ງໃສກ່ຽວກັບການກຳນົດລາຄາ ອາດຕັ້ງໃຈ ຫຼື ບໍ່ໄດ້ຕັ້ງໃຈ ເນື່ອງຈາກຂາດຂໍ້ມູນດ້ານຕະຫຼາດ ຈຳກັດການຂາຍຜົນຜະລິດສູ່ຕະຫຼາດອື່ນ ຫຼື ຄວບຄຸມ ແລະ ມີການຜູກຂາດ; ການຫຼຸດລົງຂອງລາຄາໃນໄລຍະຍາວ ເຄືອຂ່າຍ ຕະຫຼາດໃນເມືອງກ່ອນອາດສູນເສຍໄປ ການກະເສດ ແລະ ຄວາມຮູ້ທ້ອງຖິ່ນອາດສູນເສຍໄປ ມີຄວາມສ່ຽງເນື່ອງຈາກການເຮັດກະສິກຳແບບປູກພືດ ຊະນິດດຽວ ໂຄງສ້າງທາງດ້ານສັງຄົມອາດປ່ຽນແປງ ມີຄວາມສ່ຽງກ່ຽວກັບໜີ້ສິນ ມີຄວາມສ່ຽງອາດຂຶ້ນກັບຜູ້ທີ່ບໍ່ເຮັດສັນຍາ ຊາວກະສິກອນເປັນໜຶ່ງ ເນື່ອງຈາກການຜະລິດບໍ່ປະສົບຜົນສຳເລັດ ຫຼື ນັກລົງທຶນ/ພໍ່ຄ້າ ປະຕິເສດທີ່ຈະຊື້ຜະລິດຕະພັນ ; ຜົນປະໂຫຍດຂອງ ຊາວກະສິກອນ ຍັງຈຳກັດ ຖ້າບໍ່ສາມາດເຂົ້າເຖິງຕະຫຼາດ, ເທັກໂນໂລຊີ ແລະ ທຶນໄດ້ໂດຍກົງ. 	<ul style="list-style-type: none"> ມີຄ່າສິນເປືອງສູງເມື່ອເຮັດກັບຊາວກະສິກອນຫຼາຍກຸ່ມ ຊາວກະສິກອນຂາຍຜົນຜະລິດໃຫ້ພໍ່ຄ້າຄົນອື່ນ ຫຼື ນອກສັນຍາຊື້ເຮັດໃຫ້ບໍ່ໄດ້ຜົນຜະລິດຕາມທີ່ຕ້ອງການ ແລະ ຕໍ່ເນື່ອງ; ຈຳກັດໃນການຊອກຫາແຫຼ່ງສະໜອງຜົນຜະລິດ ອື່ນໆ

2.7 ບົດຮຽນທີ່ຖອດຖອນໄດ້ຈາກການຜະລິດກະສິກຳແບບມີສັນຍາ

ໃນ ສ ບ ບ ລາວ ການສຶກສາຈຳນວນກ່ຽວກັບການຜະລິດເປັນສິນຄ້າແບບມີສັນຍາ ແມ່ນຍັງບໍ່ທັນກວ້າງ ຂວາງ; ການສຶກສາຈຳນວນໜ້ອຍໜຶ່ງ ໄດ້ດຳເນີນ ໂດຍພາກລັດ, ອົງການຈັດຕັ້ງສຳລັບການພັດທະນາ ຫຼື ຜູ້ໃຫ້ທຶນ ແລະ ກຸ່ມວິຊາການກ່ຽວກັບທຸລະກິດກະສິກຳ. ແນວໃດກໍ່ຕາມ, ເພື່ອຊອກຫາບົດຮຽນທີ່ດີເພື່ອນຳມາສົ່ງເສີມ ແລະ ບັນຫາເພື່ອການວາງແຜນແກ້ໄຂ; ການຖອດຖອນບົດຮຽນໃນຕໍ່ໄປນີ້ເນັ້ນໃສ່ ບົດຮຽນທີ່ປະສົບຜົນສຳເລັດ¹⁰, ບັດໃຈທີ່ພາໃຫ້ເກີດຜົນສຳເລັດ ແລະ ສາເຫດທີ່ກໍ່ໃຫ້ເກີດບັນຫາຊຶ່ງສາມາດສັງລວມໄດ້ດັ່ງນີ້:

2.7.1 ບັນດາບັດໃຈທີ່ພົວພັນ ແລະ ກໍ່ໃຫ້ເກີດຜົນສຳເລັດ

ບັດໃຈທີ່ພາໃຫ້ເກີດຜົນສຳເລັດ ລວມມີທັງບັດໃຈພາຍໃນ, ພາຍນອກ ແລະ ເງື່ອນໄຂອື່ນໆ. ຂ້າງລຸ່ມແມ່ນການສັງລວມບັນດາບັດໃຈທີ່ນຳໄປສູ່ຄວາມສຳເລັດສຳລັບການຈັດຕັ້ງປະຕິບັດການຜະລິດກະສິກຳແບບມີສັນຍາໃນໄລຍະທີ່ຜ່ານມາ:

¹⁰ ໃນບົດແນະນຳນີ້ ປະສົບຜົນສຳເລັດຂອງ ການຜະລິດເປັນສິນຄ້າແບບມີສັນຍາ ໝາຍ ເຖິງຊາວກະສິກອນ ແລະ ຜູ້ລົງທຶນສາມາດດຳເນີນທຸລະກິດຮ່ວມກັນໄດ້ຢ່າງໜ້ອຍ 3 ລະດູການ, ຍັງມີສາຍສຳພັນທີ່ດີ ແລະ ມີຄວາມຕັ້ງໃຈທີ່ຈະສືບຕໍ່ລົງທຶນຮ່ວມກັນໃນອະນາຄົດ.

ບັດໃຈພາຍໃນ:

1. **ຍ້ອນມີສັນຍາ ແລະ ຂໍ້ຕົກລົງທີ່ເປັນລາຍລັກອັກສອນ:** ພົວພັນ ແລະ ກໍ່ໃຫ້ເກີດຜົນສໍາເລັດເພາະວ່າຊ່ວຍ ສ້າງຄວາມໂປ່ງໃສ, ຄວາມແນ່ນອນ ແລະ ສ້າງຄວາມເຊື່ອໝັ້ນ.
2. **ການກຳນົດລາຄາຕາມລາຄາທ້ອງຕະຫຼາດ:** ລາຄາທີ່ກຳນົດສ່ວນຫຼາຍແມ່ນເໝາະສົມກັບທ້ອງຖິ່ນ ຫຼື ຢູ່ໃນ ລະດັບທີ່ຊາວກະສິກອນບໍ່ຫຼຸດທຶນ
3. **ການໃຫ້ເງິນລ່ວງໜ້າ (ຈ່າຍຄ່າເຊົ່າທີ່ດິນ, ໃຫ້ສິນເຊື້ອບໍ່ມີດອກເບ້ຍ ແລະ ມີລະບົບເງິນມັດຈໍາ):** ສະແດງໃຫ້ ເຫັນວ່າຜູ້ລົງທຶນມີທຶນທີ່ອາດພຽງພໍ, ມີຄວາມຮັບຜິດຊອບ ແລະ ໝັ້ນໃຈຊາວກະສິກອນ ແລະ ຖ້າບໍ່ ປະສົບຜົນສໍາເລັດ ເງິນລ່ວງໜ້ານັ້ນ ແມ່ນນໍາໃຊ້ເພື່ອຊົດເຊຍໃຫ້ຊາວກະສິກອນ ຊຶ່ງຈະຊ່ວຍໃຫ້ເຂົາເຈົ້າເອົາ ໃຈໃສ່ຕໍ່ການຈດຕັ້ງປະຕິບັດໜ້າທີ່ຕາມສັນຍາ.
ມີການຍົກຍົນລະບົບການຜະລິດ: ຮັບປະກັນຄຸນນະພາບຂອງຜົນຜະລິດ ແລະ ເງື່ອນໄຂ ຊຶ່ງສາມາດ ເພີ່ມ ມູນຄ່າ ແລະ ລາຍຮັບໃຫ້ຊາວກະສິກອນສູງ ໃນບາງຕະຫຼາດ.

ບັດໃຈພາຍນອກ:

1. **ການໃຫ້ຄຸນຄ່າໃນການພັດທະນາຄວາມສໍາພັນ ແລະ ຜົນປະໂຫຍດທາງສັງຄົມ:** ການລົງທຶນທາງດ້ານເວລາ ໃນການສ້າງຄວາມສໍາພັນ ຊ່ອງ ສິ່ງເຫຼົ່ານີ້ຈະນໍາໄປສູ່ການເຫັນແກ່ຜົນຜະປະໂຫຍດຊຶ່ງກັນ ແລະ ກັນ.
2. **ຜູ້ອໍານວຍຄວາມສະດວກ ຫຼື ຕົວແທນທີ່ດີ:** ເຊື່ອມໂຍງ ຫຼື ສ້າງກາລະໂອາດ ແລະ ເຮັດໃຫ້ ສັນຍາ ລະຫວ່າງ ຊາວກະສິກອນ ແລະ ຜູ້ລົງທຶນ ງ່າຍ ແລະ ຫຼື ສະດວກຂຶ້ນເພື່ອຜົນຕອບແທນທາງດ້ານ ເສດຖະກິດ ແລະ ສັງຄົມ
3. **ຂໍ້ມູນກ່ຽວກັບຕະຫຼາດ:** ຊ່ວຍຊາວກະສິກອນຕັດສິນໃຈ, ເຈລະຈາ ກັບຜູ້ລົງທຶນ ແລະ ເຮັດໃຫ້ສັນຍາ ຍຸດຕິ ທໍາ ເພີ່ມຂຶ້ນ.
4. **ຮັກສາຄວາມດູນດຸ່ງງານຮ່ວມງານກັບພໍ່ຄ້າ ແລະ ນັກລົງທຶນ:** ການທີ່ຊາວກະສິກອນແຍກຂາຍຜົນຜະລິດ ສ່ວນໃດໜຶ່ງ ໃຫ້ຜູ້ລົງທຶນ ແລະ ພໍ່ຄ້າທົ່ວໄປ ເປັນກົນໄກໜຶ່ງຊ່ວຍຮັບປະກັນຜົນປະໂຫຍດ ແລະ ຫຼຸດ ຄວາມສ່ຽງສໍາລັບຊາວກະສິກອນ ແລະ ເງື່ອນໄຂອື່ນໆ.
5. **DAFOs ຊ່ວຍໃນການເຈລະຈາສໍາລັບຊາວກະສິກອນ ແລະ ຜູ້ລົງທຶນ:** ຊ່ວຍຄັດເລືອກພຶດ ທິເໝາະສົມກັບ ສະພາບ, ເງື່ອນໄຂຂອງທ້ອງຖິ່ນ; ຊຸກຍູ້ການວາງເງິນມັດຈໍາ ແລະ ກັ່ນກອງຜູ້ລົງທຶນທີ່ມີຄວາມສ່ຽງ.

ບັດໃຈ ຫຼື ມາດຕະການບັງຄັບອື່ນໆ:

- ດ້ານເສດຖະກິດ: ຄວາມເຂົ້າໃຈ, ຊື່ສຽງ ແລະ ຜົນຕອບແທນທີ່ດີ ຊ່ວຍໃຫ້ ຜູ້ລົງທຶນ ແລະ ຊາວກະສິກອນ ຫັນມານໍາໃຊ້ສັນຍາ ເຖິງແມ່ນອາດມີບາງບັນຫາເກີດຂຶ້ນ.
- ດ້ານສັງຄົມ: ການພົວພັນຂອງສາຍພາບພີ່ນ້ອງ, ເງື່ອນໄຂ ແລະ ສາຍພົວພັນຂອງສັງຄົມ ທີ່ສ້າງເງື່ອນໄຂ ເຮັດ ໃຫ້ ຜູ້ລົງທຶນ ແລະ ຊາວກະສິກອນ ປະຕິບັດ ສັນ ຍາແບບຍຸດຕິທໍາຕໍ່ ກັນ ແລະ ກັນ.
- ດ້ານບໍລິຫານ:
 - ❖ DAFOs ຮຽກຮ້ອງໃຫ້ຜູ້ລົງທຶນມັດຈໍາເງິນສໍາລັບການຜະລິດ
 - ❖ DAFOs, ຄຸ້ມບ້ານເປັນສື່ກາງໃນການໄກ່ເກຍ່ ແລະ ແກ້ໄຂບັນຫາຊ່ວຍ.

- ທາງດ້ານກົດໝາຍ: ການເຂົ້າເຖິງການບໍລິການທາງດ້ານກົດໝາຍຂັ້ນຕົ້ນຍັງຈຳກັດ.

ດ້ານປະສິດທິຜົນ:

- ການປະຕິບັດມາດຕະການທາງດ້ານເສດຖະກິດ ແລະ ສັງຄົມເປັນ ມາດຕະການທີ່ງ່າຍ ແລະ ມີປະສິດທິຜົນກວ່າ
- ການປະຕິບັດມາດຕະການທາງດ້ານບໍລິຫານ ແລະ ກົດໝາຍ ມີຄວາມສັບສົນ, ອະທິບາຍຍາກ, ບໍ່ສອດຄ່ອງ, ສິ້ນເປືອງງົບປະມານ ແລະ ມີຄວາມສ່ຽງ ຫຼື ລ່າອຽງ.

2.7.2 ບັດໃຈທີ່ກໍ່ໃຫ້ເກີດບັນຫາ ຫຼື ບໍ່ປະສົບຜົນສໍາເລັດ

ນອກຈາກການຜະລິດກະສິກໍາເປັນສິນຄ້າແບບມີສັນຍາບໍ່ມີ ຫຼື ປະຕິບັດຕາມລັກສະນະ ແລະ ເງື່ອນໄຂທີ່ພາໃຫ້ເກີດຜົນສໍາເລັດດັ່ງທີ່ກ່າວແລ້ວ; ຕາມທີ່ພົບ, ບັດໃຈອື່ນໆທີ່ພົວພັນກັບຄວາມຫຼົ້ມເຫຼວແມ່ນ:

1. ການຜະລິດເໜືອຄວາມອາດສາມາດໃນການຮອງຮັບຂອງຊັບພະຍາກອນ (ທີ່ດິນ); ຊຶ່ງກໍ່ໃຫ້ເກີດດິນເຊື້ອມໂຊມ, ຜົນຜະລິດ ແລະ ລາຍຮັບຫຼຸດລົງ;
2. ອົງການຈັດທີ່ກ່ຽວຂ້ອງບໍ່ສາມາດບັງຄັບໃຊ້ສັນຍາ, ລະບຽບກົດໝາຍ ໃນກໍລະນີ ນັກລົງທຶນ ປະລະທຸລະກິດທີ່ມີສັນຍາກັບຊາວກະສິກອນ;
3. ຄວາມຮູ້, ຄວາມອາດສາມາດ ກ່ຽວກັບ ການວາງແຜນການຜະລິດ ແລະ ທຸລະກິດຍັງຕໍ່າ;
4. ຜູ້ມີສ່ວນຮ່ວມມີຄວາມສົນໃນທີ່ແຕກຕ່າງກັນ; ບົດບາດ ແລະ ຄວາມຮັບຜິດຊອບກ່ຽວກັບການເຮັດກະສິກໍາເປັນສິນຄ້າແບບມີສັນຍາບໍ່ຈະແຈ້ງ;
5. ຂາດການຕິດຕາມກວດກາ ລວມທັງ ງົບປະມານໃນການຕິດຕາມກວດກາ ແລະ ຊຸກຍູ້ການຜະລິດຂອງຊາວກະສິກອນ;
6. ສັນຍາບໍ່ຈະແຈ້ງ ແລະ ຫຼື ການຈັດຕັ້ງປະຕິບັດບໍ່ສອດຄ່ອງກັບສັນຍາ.

ພາກທີ 3: ການອໍານວຍຄວາມສະດວກການຜະລິດເປັນສິນຄ້າແບບມີສັນຍາ

ໂດຍລວມແລ້ວ, ເປົ້າໝາຍຂອງການ ການອໍານວຍຄວາມສະດວກ ໃນການເຮັດການຜະລິດເປັນສິນຄ້າແບບມີສັນຍາ ແມ່ນເພື່ອ ສົ່ງເສີມ ແລະ ຄຸ້ມຄອງການຜະລິດເປັນສິນຄ້າ, ການລົງທຶນ, ສ້າງວຽກເຮັດງານທຳ ແລະ ລາຍຮັບໃຫ້ຊຸມຊົນ ແລະ ສັງຄົມ ແບບຍືນຍົງ. ໂດຍສະເພາະແມ່ນ ການເຮັດສັນຍາ, ການຈັດຕັ້ງປະຕິບັດສັນຍາທີ່ເປັນທຳ, ເທົ່າທຽມກັນ, ໂປ່ງໃສ, ຕ່າງຝ່າຍຕ່າງມີຜົນ ແລະ ຍືນຍົງ.

ຂໍ້ແນະນຳ ແລະ ຕົວຢ່າງ ໃນການອໍານວຍຄວາມສະດວກ ການຜະລິດສິນຄ້າແບບມີສັນຍາ ໃນບົດແນະນຳນີ້ ສຸມໃສ່ລະດັບການຈັດຕັ້ງປະຕິບັດ ໂດຍສະເພາະ ; 1) ພາລະບົດບາດ, 2) ຈຸດຍືນຂອງຕົນເອງຜູ້ອໍານວຍຄວາມສະດວກ, 3) ຂະບວນການຂອງການຜະລິດເປັນສິນຄ້າແບບມີສັນຍາ ແລະ ວິທີການອໍານວຍຄວາມສະດວກໃນແຕ່ລະຂັ້ນຕອນນັ້ນ ແລະ 4) ຄວາມສໍາຄັນທາງດ້ານກົດໝາຍຂອງການຜະລິດເປັນສິນຄ້າແບບມີຂໍ້ຜູກມັດໃນສັນຍາ

ແລະ ບໍ່ໄດ້ກວມເອົາການສ້າງເງື່ອນໄຂສະພາບແວດລ້ອມທີ່ເອື້ອອຳນວຍ ແລະ ການສົ່ງເສີມການພັດທະນາກະສິກໍາ ໂດຍລວມ ໃນລະດັບມະຫາພາກ.

3.1 ຈຸດປະສົງ ແລະ ບົດບາດຂອງຜູ້ອຳນວຍຄວາມສະດວກ

ການອຳນວຍຄວາມສະດວກ ການຜະລິດກະສິກໍາເປັນສິນຄ້າແບບມີສັນຍາ ເປັນໜຶ່ງໜ້າວຽກທີ່ທ້າທາຍ ໂດຍສະເພາະ ແມ່ນການສົ່ງເສີມ ແລະ ຄຸ້ມຄອງຢ່າງມີປະສິດທິພາບ; ນຳໄປສູ່ການພັດທະນາທີ່ມີຄວາມຍືນຍົງ. ສະນັ້ນມັນຈຳເປັນທີ່ຜູ້ອຳນວຍຄວາມສະດວກຕ້ອງມີຄວາມຮູ້ ແລະ ທັກສະທີ່ແນ່ນອນ, ມີບົດແນະນຳ ແລະ ການຈັດຕັ້ງປະຕິບັດທີ່ດີ. ການຈັດຕັ້ງປະຕິບັດທີ່ບໍ່ດີ ຫຼື ບໍ່ມີປະສິດທິພາບ, ປະສິດທິຜົນ ອາດເຮັດໃຫ້ ຊາວກະສິກອນ, ຜູ້ລົງທຶນ ແລະ ພາກສ່ວນອື່ນໆ ຂາດຄວາມເຊື່ອໝັ້ນ, ບໍ່ເຊື່ອຖື ແລະ ຫຼຸດບົດບາດຂອງ ຜູ້ອຳນວຍຄວາມສະດວກ ແລະ ຫຼື ອາດສ້າງຂໍ້ຂັດແຍ່ງ ໃນການເຮັດກະສິກໍາເປັນສິນຄ້າແບບມີສັນຍາ. ໝາຍຄວາມວ່າການອຳນວຍຄວາມສະດວກ ຫຼື ການເຂົ້າມາກ່ຽວຂ້ອງກັບ ການເຮັດກະສິກໍາເປັນສິນຄ້າແບບມີສັນຍາ ຄວນຈະຊ່ວຍຮັບປະກັນຄວາມຍືນຍົງຂອງທຸລະກິດ, ສ້າງສາຍສຳພັນລະຫວ່າງພາກສ່ວນທີ່ກ່ຽວຂ້ອງ, ເພີ່ມມູນຄ່າ; ໃນຄະນະດຽວກັນກໍ່ຊ່ວຍຫຼຸດຜ່ອນຄວາມສ່ຽງ, ຂໍ້ຂັດແຍ່ງ, ພາລະທາງດ້ານການເງິນ ແລະ ອື່ນໆ ຊຶ່ງຈະເຮັດໃຫ້ເປັນທີ່ໄວ້ເນື້ອເຊື່ອໃຈຂອງ ນັກລົງທຶນ, ຊາວກະສິກອນ ແລະ ພາກສ່ວນອື່ນໆ ແລະ ຊື່ສຽງຂອງ ຜູ້ອຳນວຍຄວາມສະດວກ.

ໂດຍອີງໃສ່ຈຸດປະສົງທີ່ກ່າວມາ, ບົດບາດຂອງຜູ້ອຳນວຍຄວາມສະດວກໃນການເຮັດການຜະລິດເປັນສິນຄ້າ ແບບມີສັນຍາຄວນຈະແມ່ນ:

- ຊ່ວຍອອກແບບ ແລະ ຈັດຕັ້ງປະຕິບັດ ເພື່ອບັນລຸຈຸດປະສົງທີ່ກ່າວມາໂດຍສະເພາະແມ່ນສະໜອງຂໍ້ມູນທີ່ໃຫ້ແຈ້ງແຈ້ງ ແລະ ຖືກຕ້ອງ;
- ສຶກສາ ແລະ ກວດກາຄວາມເປັນໄປໄດ້ຂອງທຸລະກິດ;
- ຮັບປະກັນສັນຍາທີ່ເປັນທຳ, ສາມາດຈັດຕັ້ງປະຕິບັດ ແລະ ບັງຄັບໃຊ້ທາງດ້ານກົດໝາຍ;
- ຕິດຕາມກວດກາ ແລະ ການປະເມີນຜົນ ການຈັດຕັ້ງປະຕິບັດສັນຍາ ກໍ່ຄືການຜະລິດ
- ອຳນວຍຄວາມສະດວກການດຳເນີນວຽກງານແບບມີສ່ວນຮ່ວມ, ສ້າງສາຍສຳພັນທີ່ດີ ລະຫວ່າງນັກລົງທຶນ, ຊາວກະສິກອນ ແລະ ຜູ້ມີສ່ວນຮ່ວມ ແລະ ການແກ້ບັນຫາ, ຂໍ້ຂັດແຍ່ງ ແລະ ຄວາມສ່ຽງອື່ນໆ ທີ່ຕິດພັນກັບການເຮັດການຜະລິດເປັນສິນຄ້າແບບມີສັນຍາ.

ກອບຮູບທີ 1: ບົດບາດຂອງຜູ້ອຳນວຍຄວາມສະດວກ

“ສົ່ງເສີມແນວຄວາມຄິດ” ກ່ຽວກັບການຜະລິດແບບມີສັນຍາ

“ອຳນວຍຄວາມສະດວກຂະບວນການ” ຊຶ່ງຈະຊ່ວຍໃຫ້ມີການປຶກສາຫາລືກ່ຽວກັບສະພາບຂອງຜູ້ລົງທຶນ ແລະ ຊາວກະສິກອນ, ກຳນົດ, ຈັດບຸລິມະສິດ, ສ້າງແຜນ ແລະ ແກ້ໄຂບັນຫາເຫຼົ່ານີ້.

“ຮັບປະກັນການສື່ສານທີ່ດີ” ຊຶ່ງຈະຊ່ວຍໃຫ້ເຂົາເຈົ້າສາມາດຕັດສິນໃຈວ່າຈະຮ່ວມເຮັດສັນຍາຫຼື ບໍ່ ຫຼື ໃນເງື່ອນໄຂອັນໃດ?

“ບໍ່ວ່າອຽງ” ແລະ ໃຫ້ເຂົາເຈົ້າຕັດສິນໃຈຢ່າງມີອິດສະຫຼະ

ຄວາມຮັບຜິດຊອບອັນລະອຽດ ເພີ່ມ ເຕີມ ແມ່ນ ອະທິບາຍ ໃນຕາຕະລາງ 5

3.2 ຈຸດຍືນຂອງຜູ້ອໍານວຍຄວາມສະດວກ

ຈຸດຍືນຂອງຜູ້ອໍານວຍຄວາມສະດວກມີຜົນຕໍ່ຄວາມສໍາເລັດ ຫຼື ນໍາໄປສູ່ທາງທີ່ບໍ່ຖືກຕ້ອງ, ເມາະສົມ ແລະ ສ້າງບັນຫາ, ຂໍ້ຂັດແຍ່ງກ່ຽວກັບການເຮັດການຜະລິດເປັນສິນຄ້າແບບມີຂໍ້ຜູກພັນໃນສັນຍາ. ສະນັ້ນຜູ້ອໍານວຍຄວາມສະດວກຈໍາເປັນທີ່ຕ້ອງໄດ້ມີຈຸດຍືນທີ່ຖືກຕ້ອງ ແລະ ຊັດເຈນ. ຂ້າງລຸ່ມນີ້ໄດ້ອະທິບາຍ ບົດບາດ ແລະ ຮູບແບບຈຸດຍືນຂອງຜູ້ອໍານວຍຄວາມສະດວກທີ່ແຕກຕ່າງກັນ; ໃນນັ້ນ ແຕ່ລະຮູບແບບ ກໍ່ມີຈຸດໄດ້ປຽບ ແລະ ເສຍປຽບ ຫຼື ຈຸດດີ, ຈຸດອ່ອນຕໍ່ຜູ້ລົງທຶນ ແລະ ຊາວກະສິກອນ. ແນວໃດກໍ່ຕາມ, ສິ່ງສໍາຄັນຄື ການເລືອກໃຊ້ຮູບແບບ ທີ່ແທດເມາະກັບສະຖານທີ່ ແລະ ເວລາ.

ຮູບແບບຄວບຄຸມ: ຜູ້ອໍານວຍຄວາມສະດວກຜັກດັນເຂົ້າມາມີສ່ວນກ່ຽວຂ້ອງໃນທຸລະກິດລະຫວ່າງ ຊາວກະສິກອນ ແລະ ນັກລົງທຶນ. ຜູ້ອໍານວຍຄວາມສະດວກອາດບໍ່ໄດ້ເຂົ້າມາໃນທຸລະກິດ ຕາມທີ່ຂອງນັກລົງທຶນ ແລະ ຊາວກະສິກອນຮຽນຮ້ອງຕ້ອງການ.

ຮູບແບບປົກກະຕິ: ຜູ້ອໍານວຍຄວາມສະດວກເປັນຜູ້ສັງເກດການ ແລະ ຊ່ວຍເຫຼືອເມື່ອເຫັນວ່າມີຄວາມຈໍາເປັນເຊັ່ນວ່າ: ການຜັນຂະຫຍາຍ ແລະ ສົ່ງເສີມການຈັດຕັ້ງປະຕິບັດທີ່ດີເດັ່ນ ຫຼື ປະສົບຜົນສໍາເລັດ; ແລະ ແກ້ບັນຫາ, ຂໍ້ຂັດແຍ່ງ ທີ່ອາດເກີດຂຶ້ນ.

ຮູບແບບອໍານວຍຄວາມສະດວກ : ຜູ້ອໍານວຍຄວາມສະດວກໃຫ້ການຊ່ວຍເຫຼືອ¹¹, ອໍານວຍຄວາມສະດວກ ແລະ ສ້າງເງື່ອນໄຂທີ່ເອື້ອອໍານວຍສໍາລັບ ການພັດທະນາທຸລະກິດ, ການຜະລິດ, ເຊື່ອມໂຍງການຜະລິດ ແລະ ຕະຫຼາດ ແລະ ສ້າງສາຍສໍາພັນລະຫວ່າງ ຜູ້ລົງທຶນ, ຊາວກະສິກອນ ແລະ ພາກສ່ວນທີ່ກ່ຽວຂ້ອງ. ແລະ ຜູ້ອໍານວຍຄວາມສະດວກໄດ້ມີສ່ວນຮ່ວມໃນທຸລະກິດຕາມຄວາມຮຽກຮ້ອງຕ້ອງການຂອງຜູ້ລົງທຶນ, ຊາວກະສິກອນ ລວມທັງພາກສ່ວນທີ່ກ່ຽວຂ້ອງອື່ນໆ.

ຕາຕະລາງ 5: ຮູບແບບ, ທາງເລືອກ ແລະ ຄວາມໝາຍ ຂອງແຕ່ລະບົດບາດ, ຈຸດຍືນຂອງຜູ້ອໍານວຍຄວາມສະດວກ

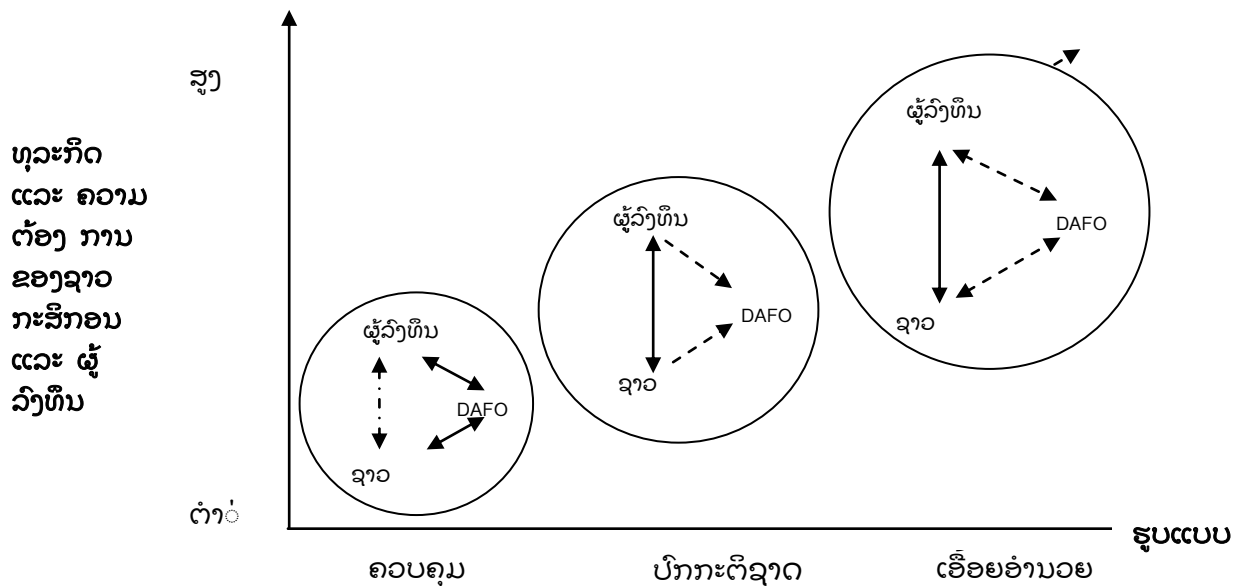

¹¹ ທາງດ້ານວິຊາການ, ນະໂຍບາຍ ແລະ ການແນະນໍາອື່ນໆ.

ຊາວກະສິກອນ



ຜູ້ລົງທຶນ



ຜູ້ອໍານວຍຄວາມ
ສະດວກ



ກອບຮູບທີ 2: ຜູ້ອໍານວຍຄວາມສະດວກ (ຄວາມສ່ຽງ ແລະ ຄວາມໜ້າເຊື່ອຖື)

ການຈັດຕັ້ງປະຕິບັດໜ້າທີ່ທີ່ບໍ່ດີ:

ການໃຫ້ການບໍລິການ ແລະ ຄໍາປຶກສາທີ່ມີຄຸນນະພາບຕໍ່າ ຕໍ່ຊາວກະສິກອນ; ບໍ່ສາມາດປະຕິບັດຕາມສິ່ງທີ່ເວົ້າ ຫຼື ສັນຍາໄວ້; ລ່າອຽງ ຫຼື ເລືອກສົ່ງເສີມຝ່າຍໃດຝ່າຍໜຶ່ງ; ແຕ້ນແກ່ຜົນປະໂຫຍດສ່ວນຕົວ ຫຼາຍກວ່າການສົ່ງເສີມລະບົບການກະສິກໍາເປັນສິນຄ້າແບບມີສັນຍາ; ການປະຕິບັດໜ້າທີ່ບໍ່ໄດ້ຕາມຄວາມຄາດຫວັງຕ່າງໆ ເຫຼົ່ານີ້ ຈະເຮັດໃຫ້ເສຍ ບົດບາດ, ຊື່ສຽງ, ຄວາມເຊື່ອໝັ້ນ, ສັດທາ ແລະ ຄວາມນັບຖື ຈາກຜູ້ລົງທຶນ, ຊາວກະສິກອນ, ພາກສ່ວນທີ່ກ່ຽວຂ້ອງ. ໃນທີ່ສຸດການມີສ່ວນຮ່ວມຂອງຜູ້ອໍານວຍຄວາມສະດວກອາດຖືກຈຳກັດ ຫຼື ບໍ່ໄດ້ຮັບການຕ້ອນຮັບ ຫຼື ມີການບັງຄັບເພື່ອມີສ່ວນຮ່ວມ.

ການຈັດຕັ້ງປະຕິບັດໜ້າທີ່ທີ່ດີ:

ຖ້າຜູ້ລົງທຶນ ແລະ ຊາວກະສິກອນໄດ້ຮັບການຊ່ວຍເຫຼືອ, ການເອື້ອອໍານວຍ ແລະ ຄໍາປຶກສາ ລວມທັງ ປະສົບການທີ່ດີອື່ນໆ ຈາກ ຜູ້ອໍານວຍຄວາມສະດວກ; ເຂົາເຈົ້າ, ພາກສ່ວນທີ່ກ່ຽວຂ້ອງກໍ່ຈະມີຄວາມເຊື່ອໝັ້ນ, ສັດທາ ແລະ ຄວາມນັບຖື ແລະ ໃນທີ່ສຸດ ຜູ້ອໍານວຍຄວາມສະດວກ ຈະຖືກຕ້ອນຮັບການ ແລະ ເພີ່ມການມີສ່ວນຮ່ວມ ແລະ ຍົກສູງບົດບາດຂອງຜູ້ອໍານວຍຄວາມສະດວກຂຶ້ນ.

3.3 ຂະບວນການ ການຜະລິດກະສິກໍາເປັນສິນຄ້າແບບມີສັນຍາ ແລະ ການອໍານວຍຄວາມສະດວກໃນແຕ່ລະຂັ້ນຕອນ

ຂະບວນການ ຫຼື ວົງຈອນ ການຈັດຕັ້ງປະຕິບັດການຜະລິດກະສິກໍາເປັນສິນຄ້າແບບມີສັນຍາເປັນບ່ອນອີງທີ່ສໍາຄັນສໍາລັບພະນັກງານສົ່ງເສີມ ຫຼື ຜູ້ອໍານວຍຄວາມສະດວກເພື່ອທີ່ຈະຊຸກຍູ້ການຜະລິດແບບມີສັນຍາຢ່າງສະເໝີພາບ ແລະ ປະຕິບັດສັນຍາຢ່າງຍຸດຕິທໍາ. ເຖິງແມ່ນວ່າ ຂະບວນການ ຫຼື ຂັ້ນຕອນການຜະລິດເປັນສິນຄ້າແບບມີສັນຍາສາມາດມີຄວາມແຕກຕ່າງກັນໄປຕາມແຕ່ລະກໍລະນີ ແລະ ພື້ນທີ່; ລະຫວ່າງຜູ້ລົງທຶນໃໝ່, ຜູ້ທີ່ໄດ້ຮັບການອະນຸມັດການລົງທຶນ ແລະ ກໍາລັງດໍາເນີນການຢູ່ ແລະ ພໍ່ຄ້າ; ຂະບວນທີ່ສໍາຄັນ ລວມທັງຂໍ້ແນະນໍາກ່ຽວກັບ ບົດບາດຂອງຜູ້ອໍານວຍຄວາມສະດວກ, ວິທີການ ແລະ ເຕັກນິກ ການອໍານວຍຄວາມສະດວກ ສາມາດແບ່ງອອກເປັນ 10 ຂັ້ນຕອນ ດັ່ງທີ່ສະແດງໃນ ຮູບທີ 5 ຂ້າງລຸ່ມນີ້.

ຮູບທີ 5: ຂະບວນການຜະລິດກະສິກຳເປັນສິນຄ້າແບບມີສັນຍາ

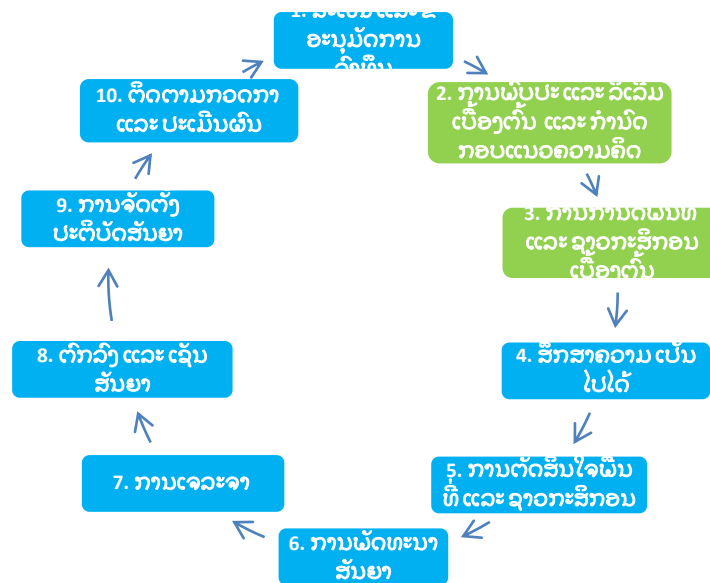

3.3.1 ຂັ້ນຕອນທີ 1: ການສະເໜີ ແລະ ຂໍອະນຸມັດການວົງທຶນ

ເປັນຂັ້ນຕອນທຳອິດທີ່ນັກວົງທຶນ ພາຍໃນ ແລະ ຕ່າງປະເທດ ໂດຍສະເພາະຜູ້ຂໍສະເໜີການວົງທຶນໃໝ່ ຊຶ່ງຕາມ ຫຼັກການແລ້ວຈະສະເໜີຂໍອະນຸມັດດ້ານການວົງທຶນກັບຂະແໜງການທີ່ກ່ຽວຂ້ອງ¹² ກ່ອນເຮັດສັນຍາ ການຜະລິດ ແລະ ເກັບຊື້ກັບຊາວກະສິກອນ. ສຳລັບຜູ້ວົງທຶນ¹³ທີ່ໄດ້ຮັບອະນຸມັດ ແລະ ກຳລັງດຳເນີນການຢູ່ລວມທັງ ພໍ່ຄ້າ¹⁴ ທົ່ວໄປແລ້ວແມ່ນ ບໍ່ໄດ້ຈັດຕັ້ງປະຕິບັດຂັ້ນຕອນນີ້. ແນວໃດກໍ່ຕາມ, ໃນຂັ້ນຕອນນີ້ ບົດບາດຂອງຜູ້ອຳນວຍຄວາມ ສະດວກໂດຍລວມແລ້ວແມ່ນ ໃຫ້ຄຳເຫັນ, ຄຳແນະນຳ ຕໍ່ ບົດສະເໜີການວົງທຶນແລະ ສົ່ງໃຫ້ແໜງການທີ່ຮັບ ຜິດຊອບ.

ການກວດສອບຜູ້ວົງທຶນທີ່ດີ

ຜູ້ວົງທຶນທີ່ດີ¹⁵ ແລະ ມີຄວາມຮັບຜິດຊອບເປັນກຸນແຈຂອງຄວາມສຳເລັດ; ເຖິງແນວໃດກໍ່ຕາມ, ສິ່ງທີ່ຖ້າທາຍກໍ່ ຄື ເຮົາຈະຮູ້ ຫຼື ວັດແທກ ປະເດັນທີ່ກ່າວມາໄດ້ແນວໃດ; ແບບຟອມຄຳຖາມກວດສອບຂ້າງລຸ່ມ ຖືກພັດທະນາຂຶ້ນ ຊຶ່ງຄາດວ່າຈະເປັນເຄື່ອງມືທີ່ສາມາດຊ່ວຍໃນການກວດສອບຜູ້ວົງທຶນທີ່ດີ. ແບບກວດສອບນີ້ປະກອບດ້ວຍບັນດາຄຳ

¹² ພະແນກ/ຫ້ອງການ ແຜນການ ແລະ ການວົງທຶນ (P/DPI) ກະສິກຳ ແລະ ປ່າໄມ້ (P/DAFO), ອຸດສາຫະກຳ ແລະ ການຄ້າ (P/DIC), ຫ້ອງວ່າການ(P/DAO)ໃນລະດັບແຂວງ ແລະ ເມືອງ.

¹³ ຜູ້ວົງທຶນທີ່ໄດ້ຮັບອະນຸມັດ ແລະ ກຳລັງດຳເນີນການຢູ່ບົກກະຕິແລ້ວແມ່ນຈະປະຕິບັດໃນຂັ້ນຕອນທີ 5,6: ການ ເຮັດສັນຍາ ເພາະວ່າ ສ່ວນຫຼາຍແມ່ນ ຈະທົບທວນ ຜູ້ວົງທຶນ ແລະ ຊາວກະສິກອນ ແລະ ເຊັນສັນຍາປະຈຳປີ ເຖິງ ແມ່ນວ່າ ບາງກໍລະນີຈະເປັນການວົງທຶນໃນໄລຍະຍາວກໍ່ຕາມ.

¹⁴ ເຊັນດຽວກັນກັບພໍ່ຄ້າ ສ່ວນໃຫຍ່ແມ່ນເລີ່ມແຕ່ຂັ້ນຕອນ 5 ຂຶ້ນໄປ

¹⁵

ຖາມ ທີ່ຊ່ວຍປະເມີນ ຜູ້ຜູ້ຜູ້ຜູ້ ໂດຍ ການເກັບ ແລະ ວິໃຈຂໍ້ມູນ ສ່ວນຕົວ, ປະຫວັດຂອງທຸລະກິດການລົງທຶນ, ສະພາບການເງິນ, ຄວາມຈິງໃຈ ແລະ ຄວາມສາມາດອື່ນໆ. ຜູ້ອ່ານວຍຄວາມສະດວກ ສາມາດນຳໃຊ້ແບບຟອມທົດສອບນີ້ ເພື່ອກວດສອບຜູ້ລົງທຶນ ໃນຂັ້ນຕອນ ການພົບປະ ແລະ ແລກປ່ຽນໃນເບື້ອງຕົ້ນ. ນອກນັ້ນ, ຊາວກະສິກອນ ກໍ່ສາມາດນຳໃຊ້ແບບກວດສອບນີ້ ເພື່ອປະເມີນຜູ້ລົງທຶນ, ພໍ່ຄ້າກ່ອນຈະເຮັດສັນຍາການຜະລິດກະສິກຳໃຫ້ຜູ້ລົງທຶນ,ພໍ່ຄ້າ.

ຕາຕະລາງ 6: ແບບກວດສອບນັກລົງທຶນ

ລດ	ເນື້ອໃນການກວດສອບ	ຄຳຕອບ			ອະທິບາຍເພີ່ມ, ຄຳແນະນຳ
		ແມ່ນ/ມີ	ບໍ່ແມ່ນ/ມີ	ບໍ່ແນ່ໃຈ	
ຂໍ້ມູນສ່ວນຕົວ					
1	ເຮົາຮູ້ ຊື່, ສັນຊາດ ແລະ ທີ່ຢູ່ຂອງນັກລົງທຶນ ແລະ ທຸລະກິດລາວບໍ່?	<input type="checkbox"/>	<input type="checkbox"/>	<input type="checkbox"/>	
2	ພວກເຮົາຮູ້ນັກລົງທຶນ ແລະ/ຫຼື ຕົວແທນຂອງນັກລົງທຶນດີ?	<input type="checkbox"/>	<input type="checkbox"/>	<input type="checkbox"/>	
3	ນັກລົງທຶນ ຫຼື ບໍລິສັດມີຊື່ສຽງ ແລະ ຄວາມໜ້າເຊື່ອຖືບໍ່?	<input type="checkbox"/>	<input type="checkbox"/>	<input type="checkbox"/>	
ປະຫວັດທຸລະກິດ					
4	ຜູ້ລົງທຶນໄດ້ລົງທຶນໃນເຂດອື່ນອີກບໍ່?	<input type="checkbox"/>	<input type="checkbox"/>	<input type="checkbox"/>	
5	ເປັນທຸລະກິດທີ່ດີ/ປະສົບຜົນສຳເລັດ/ມີຊື່ສຽງ ແລະ ຫຼາຍຄົນແນະ ນຳບໍ່?	<input type="checkbox"/>	<input type="checkbox"/>	<input type="checkbox"/>	
ການລົງທຶນທີ່ນຳສະເໜີ ແລະ ຄວາມຮັບຜິດຊອບ					
6	ຜູ້ລົງທຶນສະເໜີຮູບແບບ, ນະໂຍບາຍການລົງທຶນທີ່ໜ້າສົນໃຈບໍ່?	<input type="checkbox"/>	<input type="checkbox"/>	<input type="checkbox"/>	
7	ລາວມີ ຫຼື ຈະມີຄວາມຮັບຜິດຊອບທີ່ຈະວາງເງິນຄຳປະກັນບໍ່?	<input type="checkbox"/>	<input type="checkbox"/>	<input type="checkbox"/>	
8	ລາວມີ ຫຼື ຈະມີວິຊາການ ແລະ ປະສົບການທີ່ພຽງພໍບໍ່?	<input type="checkbox"/>	<input type="checkbox"/>	<input type="checkbox"/>	
9	ລາວມີໃບຢັ້ງຢືນການດຳເນີນທຸລະກິດ?	<input type="checkbox"/>	<input type="checkbox"/>	<input type="checkbox"/>	
10	ຜະລິດຕະພັນທີ່ສະເໜີມີຕະຫຼາດຮອງຮັບທີ່ໜ້າເຊື່ອຖືບໍ່?	<input type="checkbox"/>	<input type="checkbox"/>	<input type="checkbox"/>	

3.3.2 ຂັ້ນຕອນທີ 2: ການພົບປະເບື້ອງຕົ້ນ ແລະ ການກຳນົດກອບຄວາມຄິດ

ການພົບປະເບື້ອງຕົ້ນລະຫວ່າງນັກວິທິນ, ພໍ່ຄ້າ ແລະ ຊາວກະສິກອນ ແລະ ການກຳນົດກອບຄວາມຄິດແມ່ນ ບາດກ້າວໜຶ່ງ ທີ່ໄດ້ປະຕິບັດ ພາຍຫຼັງທີ່ການຂໍອະນຸ ມັດ ດ້ານການວິທິນໄດ້ຖືກຮັບຮອງ ໂດຍຂະແໜງການທີ່ ກ່ຽວຂ້ອງຂອງລັດ ແລ້ວ. ການພົບປະ ແລະ ແລກ ປ່ຽນ ເກີດຂຶ້ນທາງກົງ ແລະ ທາງອ້ອມ. ທາງກົງ; ນັກ ວິທິນພາຍໃນ ແລະ ຕ່າງປະເທດ, ພໍ່ຄ້າໄດ້ມີການພົບ ປະ, ແລກປ່ຽນ ແລະ ເກັບກຳຂໍ້ມູນເບື້ອງຕົ້ນໂດຍກົງ ກັບຊາວກະສິກອນ. ທາງອ້ອມ; ຜູ້ວິທິນໄດ້ເກັບກຳຂໍ້ມູນຜ່ານອົງການຈັດຕັ້ງຂອງລັດ, ເອກະຊົນ ລວມທັງອົງ ການຈັດຕັ້ງທີ່ສົ່ງເສີມການຜະລິດເປັນສິນຄ້າ ຕ່າງໆ. ບາດກ້າວນີ້ແມ່ນການທາບທາມ ແລະ ເກັບກຳຂໍ້ມູນກ່ຽວກັບ ຄວາມເປັນໄປໄດ້ ແລະ ກຳນົດກອບແນວຄວາມຄິດ ຂອງ ທຸລະກິດ ໃນເບື້ອງຕົ້ນ.

ກອບຮູບທີ 3: ບົດບາດຂອງຜູ້ອ່ານວຍຄວາມ ສະດວກ
“ໃຫ້ຂໍ້ມູນທີ່ຊັດເຈນກ່ຽວກັບຜູ້ທີ່ ແລະ ບ້ານ ທີ່ມີທ່າແຮງ ແລະ ນະໂຍບາຍຂອງລັດຖະບານ”
“ໃຫ້ຄຳເຫັນ, ຂໍ້ແນະນຳສຳລັບການກຳນົດກອບ ແນວຄວາມຄິດທຸລະກິດ”

3.3.3 ຂັ້ນຕອນທີ 3: ກຳນົດຜູ້ທີ່ການຜະລິດ ແລະ ຊາວກະສິກອນ ເບື້ອງຕົ້ນ

ການກຳນົດຜູ້ທີ່ທຳການຜະລິດ ແລະ ຊາວກະສິກອນ ໄດ້ປະຕິບັດ ພາຍຫຼັງທີ່ການປຶກສາຫາລືໃນເບື້ອງຕົ້ນມີທ່າ ບວກ ແລະ ກອບແນວຄວາມຄິດໄດ້ຮັບການພັດທະນາ. ສຳລັບ ໂຄງການວິທິນ ໂດຍສະເພາະໂຄງການຂະໜາດ ໃຫຍ່, ຜູ້ທີ່ ແລະ ຊຸມຊົນເບົາ ໝາຍແມ່ນໄດ້ຮັບການຄັດເລືອກໃນບາດກ້າວ 1 ຫຼື ໃນຊ່ວງບາດກ້າວ 2. ແນວໃດກໍ່ຕາມ, ໃນຊ່ວງນີ້ ຂໍ້ມູນທີ່ຕິດພັນກັບຄວາມເມາະສົມ ຂອງຜູ້ທີ່ ແລະ ຊາວກະສິກອນ ຈະຖືກເກັບກຳ ໂດຍນັກວິທິນ, ພໍ່ຄ້າ ທາງກົງ ຫຼື ທາງອ້ອມ. ໃນທາງອ້ອມ ນັກວິທິນ, ພໍ່ຄ້າໄດ້ຮັບ ຂໍ້ມູນຈາກອົງການຈັດຕັ້ງ ຂອງລັດ, ຫຼື ນັກວິທິນ ຫຼື ພໍ່ຄ້າພາຍໃນ. ບາງຄັ້ງນັກວິທິນ ແລະ ພໍ່ຄ້າໄດ້ວົງຜິ້ນທີ່ເພື່ອເກັບກຳຂໍ້ມູນໂດຍກົງ ກັບ ຊາວກະສິກອນ. ຂໍ້ມູນທີ່ຕ້ອງການປົກກະຕິລວມມີ ປະເພດ, ຂະໜາດ ຂອງຜູ້ທີ່, ຄວາມເມາະສົມຂອງຜູ້ທີ່ , ສະພາບພູມິອາກາດ, ຊະນິດພືດທີ່ປູກໃນເຂດດັ່ງກ່າວ, ອົງການ ຈັດຕັ້ງ ທີ່ກ່ຽວຂ້ອງ ແລະ ຊາວກະສິກອນ ລວມ ທັງຄວາມສົນໃຈ, ແຮງງານ, ສິ່ງອ່ານວຍຄວາມສະດວກ, ໂຄງລ່າງ ຜູ້ຖານ, ຄວາມສ່ຽງ ແລະ ຄຳໃຊ້ຈ່າຍອື່ນໆທີ່ ອາດເກີດຂຶ້ນ ລວມທັງ ແຜນການ ພັດທະນາໃນເຂດດັ່ງກ່າວ.

ກວດກາຄວາມພ້ອມຂອງ ຊາວກະສິກອນ

ເຊັ່ນດຽວກັນກັບການກວດສອບຜູ້ວິທິນ; ຄວາມພ້ອມຂອງຊາວກະສິກອນ ກໍ່ແມ່ນຕົວຊີ້ບອກໜຶ່ງຂອງຄວາມສຳ ເລັດ. ຕາຕະລາງ 10 ຂ້າງລຸ່ມນີ້ ເປັນ ບັນຊີກວດສອບຄວາມພ້ອມຂອງຊາວກະສິກອນ. ຜູ້ອ່ານວຍຄວາມສະດວກ ອາດຊ່ວຍຊາວກະສິກອນອາດນຳໃຊ້ບັນດາຄຳຖາມເຫຼົ່ານີ້ ເພື່ອກວດສອບຄວາມພ້ອມຂອງຕົນເອງ. ແບບຟອມຄຳ ຖາມກວດສອບນີ້ ແມ່ນເຄື່ອງມືກວດສອບເບື້ອງຕົ້ນ, ສາມາດເລືອກປະຕິບັດໄດ້ ແລະ ມັນມີຄວາມຈຳເປັນທີ່ຕ້ອງ ໄດ້ພິຈາລະນາຫຼາຍຢ່າງເພີ່ມເຕີມ; ແລະ ບໍ່ໄດ້ໝາຍວ່າຊາວກະສິກອນຜູ້ທີ່ບໍ່ໄດ້ຕາມຕື່ອນໄຂເຫຼົ່ານີ້ ຈະບໍ່ສາມາດ ເຂົ້າຮ່ວມ ການຜະລິດກະສິກຳເປັນສິນຄ້າແບບມີສັນຍາ. ແຕ່ເຄື່ອງມືນີ້ນຳໃຊ້ເພື່ອຮຽນຮູ້ ແລະ ວາງແຜນໃນການແກ້

ໄຂຄວາມສ່ຽງ ຫຼື ຄວາມບໍ່ພ້ອມພຽງບາງຢ່າງ ໂດຍສະເພາະ ຜູ້ທີ່ທຸກຈົນ ອາດຈຳເປັນຕ້ອງໄດ້ຮັບການສ້າງຄວາມ ອາດສາມາດ ແລະ ຄວາມພ້ອມທາງດ້ານອື່ນຈຳນວນໜຶ່ງ.

ຕາຕະລາງ 7: ແບບກວດສອບ ແລະ ປະເມີນຄວາມພ້ອມຂອງຊາວກະສິກອນ

ລດ	ເນື້ອໃນການກວດສອບ	ຄຳຕອບ			ອະທິບາຍ ເລີ່ມ, ຄຳ ແນະນຳ
		ແມ່ນ/ມີ	ບໍ່ແມ່ນ/ມີ	ບໍ່ແນ່ໃຈ	
1	ຜົນຜະລິດທີ່ຜູ້ລົງທຶນສະເໜີເມາະສົມທີ່ຈະປູກໃນດິນ ຂອງເຮົາບໍ່, ໃນສະພາບອາກາດໃນທ້ອງຖິ່ນ?	<input type="checkbox"/>	<input type="checkbox"/>	<input type="checkbox"/>	
2	ຮູບແບບການລົງທຶນທີ່ສະເໜີໜ້າສົນໃຈບໍ່?	<input type="checkbox"/>	<input type="checkbox"/>	<input type="checkbox"/>	
3	ເຮົາມີທີ່ດິນພຽງພໍທີ່ຈະປູກບໍ່?	<input type="checkbox"/>	<input type="checkbox"/>	<input type="checkbox"/>	
4	ເຮົາມີປະສົບການ ແລະ ຄຸ້ນເຄີຍກັບການປູກພືດປະ ເພດນີ້ບໍ່?	<input type="checkbox"/>	<input type="checkbox"/>	<input type="checkbox"/>	
5	ເຮົາຄິດວ່າເຮົາມີແຮງງານພຽງພໍບໍ່?	<input type="checkbox"/>	<input type="checkbox"/>	<input type="checkbox"/>	
6	ມີເວລາພຽງພໍບໍ່?	<input type="checkbox"/>	<input type="checkbox"/>	<input type="checkbox"/>	
7	ເຮົາມີທຶນທີ່ຈະລົງທຶນ ຫຼື ສາມາດກູ້ຢືມນຳຜູ້ລົງທຶນໄດ້ ບໍ່?	<input type="checkbox"/>	<input type="checkbox"/>	<input type="checkbox"/>	
8	ທຸລະກິດນີ້ບໍ່ມີຜົນກະທົບຕໍ່ຄອບຄົວ ແລະ ແຮງງານ ບໍ່?	<input type="checkbox"/>	<input type="checkbox"/>	<input type="checkbox"/>	
9	ຄິດໄລ່ແລ້ວມີລາຍຮັບ, ຜົນປະໂຫຍດ, ຜົນຕອບ ແທນສູງກວ່າທຸລະກິດອື່ນ ຫຼື ໜ້າສົນໃຈບໍ່?	<input type="checkbox"/>	<input type="checkbox"/>	<input type="checkbox"/>	
10	ມັນມີຜົນກະທົບຕໍ່ລະບົບການຜະລິດ ຫຼື ກິດຈະກຳ ສ້າງລາຍຮັບ ຫຼື ທຸລະກິດອື່ນບໍ່ອື່ນບໍ່?	<input type="checkbox"/>	<input type="checkbox"/>	<input type="checkbox"/>	

3.3.4 ຂັ້ນຕອນທີ 4: ປະເມີນຄວາມເປັນໄປໄດ້

ການປະເມີນຄວາມເປັນໄປໄດ້ ບົກກະຕິແລ້ວ ແມ່ນຈັດຕັ້ງປະຕິບັດ ແບບໄວວາ ໂດຍອີງໃສ່ ບັນດາ ຂໍ້ມູນ ທີ່ໄດ້ ມາຂ້າງເທິງນັ້ນ. ແລະ ບົກກະຕິການປະເມີນຄວາມເປັນໄປໄດ້ແມ່ນເລັ່ງໃສ່ຂົງເຂດທີ່ສຳຄັນດັ່ງລຸ່ມນີ້:

- ພື້ນທີ່ ແລະ ຄວາມເມາະສົມຂອງພື້ນທີ່
- ພຶດທີ່ສາມາດປູກໄດ້ ແລະ ລາຄາ
- ຈຳນວນ ແລະ ຄ່າແຮງງານ, ຄວາມສົນໃຈຂອງ ຊາວກະສິກອນ
- ໂຄງລ່າງພື້ນຖານ ແລະ ສິ່ງອຳນວຍຄວາມສະດວກ
- ແທັກໂນໂລຊີ / ແຕັກນິກ ລວມທັງຄວາມຮູ້ ແລະ ພູມບັນຍາທ້ອງຖິ່ນ, ຄວາມອາດສາມາດ ແລະ ຄວາມພ້ອມອື່ນໆ
- ອົງການຈັດຕັ້ງທີ່ກ່ຽວຂ້ອງ ອົງການຈັດຕັ້ງທີ່ກ່ຽວຂ້ອງ ແລະ ຕົວແທນທີ່ມີຄວາມເປັນໄປໄດ້
- ນະໂຍບາຍທີ່ກ່ຽວຂ້ອງ

ການປະເມີນຄວາມເປັນໄປໄດ້ຄວາມເປັນໄປໄດ້ນີ້ແມ່ນສ່ວນໜຶ່ງ ທີ່ມີລັກສະນະຕັດສິນຂອງການສຶກສາຄວາມເປັນໄປ ໂດຍລວມຂອງການລົງທຶນ ຫຼື ການຄ້າ.

ການກວດກາ ແລະ ທົບທວນຄວາມເປັນໄປໄດ້

ການກວດສອບ ແລະ ທົບທວນຄວາມເປັນໄປໄດ້ນີ້ແມ່ນເພື່ອຫຼີກລຽງຄວາມຫຼົ່ມເຫຼວທີ່ອາດຈະເກີດຂຶ້ນ ແລະ ກະກຽມ, ວິທີການ ແລະ ມາດຕະການໃນການໃນການຫຼຸດຜ່ອນ ແລະ ແກ້ໄຂວ່າງໜ້າ. ແນວໃດກໍ່ຕາມ, ບົດ ແນະນຳບໍ່ໄດ້ກວມເອົາວິທີການກວດສອບຄວາມເປັນໄປໄດ້ ແຕ່ເປັນການໃຫ້ຂໍ້ມູນຈຸດທີ່ສຳຄັນທີ່ພາກສ່ວນຄວນຄຳ ນຶງເຖິງເມື່ອກວດສອບເບິ່ງຄວາມເປັນໄປໄດ້ ດັ່ງທີ່ອະທິບາຍໃນຕາຕະລາງ 8 ຂ້າງລຸ່ມນີ້.

ຕາຕະລາງ 8: ຂົງເຂດທີ່ສຳຄັນທີ່ຈຳເປັນທີ່ຕ້ອງໄດ້ມີການປະເມີນ ຄວາມເປັນໄປໄດ້

ຂົງເຂດ ແລະ ຂໍ້ມູນສຳລັບການກວດກາຄວາມເປັນໄປໄດ້
<p>1) ຕະຫຼາດ</p> <ul style="list-style-type: none"> - ສະຖານທີ່, ປະເພດ, ຂະໜາດຕະຫຼາດ ລວມທັງ ຄວາມຕ້ອງການ, ລາຄາ ຫຼື ຄາດຄະເນ ປະລິມານ, ຄຸນນະພາບ ແລະ ລາຄາ ທີ່ຈະຂາຍ?
<p>2) ການຄຸ້ມຄອງ ແລະ ບໍລິຫານ</p> <ul style="list-style-type: none"> - ແຜນໂຄງຮ່າງການຈັດຕັ້ງ, ປະລິມານ, ຄຸນນະພາບ ແລະ ຈຳນວນພະນັກງານ ລວມທັງ, ຄວາມ ຮັບຜິດຊອບ ລວມທັງ ພະນັກງານທີ່ປະຈຳສະຖານທີ່.
<p>3) ດ້ານເສດຖະກິດ</p> <ul style="list-style-type: none"> - ຜົນກຳໄລ ລວມທັງຜົນກຳໄລສຸດທິທາງເສດຖະກິດທີ່ວາງແຜນ ຫຼື ຄາດໄວ້.
<p>4) ດ້ານການຄ້າ</p> <ul style="list-style-type: none"> - ປະລິມານ ແລະ ຄຸນນະພາບຂອງ ຜະລິດຕະພັນທີ່ວາງແຜນ ຫຼື ຄາດໄວ້, ແຮງງານ, ໂຄງລ່າງ ພື້ນຖານ, ການຂົນສົ່ງ, ບັດໃຈການຜະລິດທີ່ນຳເຂົ້າ ແລະ ການສົ່ງອອກ ຜະລິດຕະພັນ
<p>5) ທຶນ ແລະ ການເງິນ</p> <ul style="list-style-type: none"> - ງົບປະມານໃນການລົງທຶນທີ່ວາງແຜນ ຫຼື ກຳນົດໄວ້, ແຜນການທາງດ້ານການເງິນ, ການຄາດຄະ ເນ ແລະ ການໄຫຼວຽນທາງດ້ານການເງິນ ລວມທັງ ແຫຼ່ງທຶນ
<p>6) ເທັກໂນໂລຊີ ແລະ ເຕັກນິກ</p> <ul style="list-style-type: none"> - ຮູບແບບ ຫຼື ວິທີການປຸກ, ການຜະລິດ ຂະບວນການ, ການສ້າງຄວາມອາດສາມາດໃຫ້ ພະນັກງານ, ເຕັກນິກ, ເທັກໂນໂລຊີ, ກົນຈັກ, ອຸປະກອນ ແລະ ບັດໃຈການຜະລິດ ອື່ນໆ ລວມ ທັງພູມບັນຍາທ້ອງຖິ່ນ
<p>7) ສິ່ງແວດລ້ອມ</p> <ul style="list-style-type: none"> - ການຄາດຄະເນຜົນກະທົບ ແລະ ມາດຕະການໃນການຫຼຸດຜ່ອນ ແລະ ແກ້ໄຂຜົນກະທົບຕໍ່ສິ່ງແວດ ລ້ອມ ແລະ ສັງຄົມ ຊຶ່ງອາດເກີດຈາກ ການນຳໃຊ້ເຄມີ ລວມທັງບຸຍາຄອມ, ຢາບາບສັດຕູພືດ ແລະ ແມງໄມ້ ລວມທັງຄ່າໃຊ້ຈ່າຍອື່ນໆທີ່ກ່ຽວຂ້ອງກັບການຄຸ້ມຄອງ, ພື້ນຜູ້ສະພາບສິ່ງແວດລ້ອມ
<p>8) ສັງຄົມ</p> <ul style="list-style-type: none"> - ບັນຫາກ່ຽວກັບສັງຄົມ ແລະ ຜົນກຳໄລ ລວມທັງ ມາດຕະການໃນການຫຼຸດຜ່ອນ ແລະ ແກ້ໄຂ ບັນຫາ, ຄວາມສ່ຽງທີ່ອາດຈະເກີດຂຶ້ນ

3.3.5 ຂັ້ນຕອນທີ 5: ການຕັດສິນໃຈກ່ຽວກັບພື້ນທີ່ ແລະ ຊາວກະສິກອນ

ການຕັດສິນໃຈກ່ຽວກັບພື້ນທີ່ ແລະ ຊາວກະສິກອນທີ່ຈະເຂົ້າຮ່ວມການຜະລິດກະສິກຳເປັນສິນຄ້າແບບມີສັນຍາ ແມ່ນອີງໃສ່ການປະເມີນຄວາມເປັນໄປໄດ້ ທີ່ກ່າວມາ. ເມື່ອເຫັນວ່າມີຄວາມເປັນໄປໄດ້, ພື້ນທີ່ເປົ້າ

ໝາຍ, ຈຳນວນບ້ານ ແລະ ຊາວກະສິກອນ ຈະຖືກລະບຸໄວ້ ເພື່ອທາບທາມສຸດທ້າຍ ແລະ ຍັງຍືນການເຂົ້າຮ່ວມ ການຜະລິດກະສິກຳເປັນສິນຄ້າແບບມີສັນຍາ.

ກອບຮູບທີ່ 4: ບົດບາດຂອງຜູ້ອຳນວຍຄວາມສະດວກ

ພາຍຫຼັງທີ່ໃຫ້ຂໍ້ມູນກ່ຽວກັບພື້ນທີ່, ບ້ານທີ່ມີທ່າແຮງ, ນະໂຍບາຍຂອງລັດຖະບານ ລວມທັງ ຄຳເຫັນ, ຂໍ້ແນະນຳດັ່ງທີ່ກ່າວມາແລ້ວ; ການຕັດສິນໃຈ ແມ່ນກ່ຽວກັບຊາວກະສິກອນ ແລະ ພື້ນທີ່ແມ່ນໜ້າທີ່ຂອງຜູ້ລົງທຶນ. ແຕ່ມັນມີຄວາມຈຳເປັນສຳລັບຜູ້ອຳນວຍຄວາມສະດວກທີ່ອາດຈະຕ້ອງໄດ້ລົງກວດກາ ແລະ ເກັບຂໍ້ມູນຄືນວ່າ ພື້ນ ແລະ ຊາວກະສິກອນທີ່ຄັດເລືອກແມ່ນຢູ່ໃສ, ມີຄວາມເມາະສົມ ແລະ ເອກະພາບກັບຊາວກະສິກອນແນວໃດ ລວມທັງທັດສະນະຂອງຊາວກະສິກອນ, ການຈັດຕັ້ງການຜະລິດ ແລະ ຂໍ້ມູນ, ບັນຫາອື່ນໆ ທີ່ອາດຈຳເປັນຕ້ອງໄດ້ເອົາເຂົ້າໃນແຜນການຕິດຕາມກວດກາ.

3.3.6 ຂັ້ນຕອນທີ 6: ການພັດທະນາສັນຍາ

ສັນຍາແມ່ນໝາກຫົວໃຈຫຼັກຂອງການຜະລິດກະສິກຳເປັນສິນຄ້າແບບມີສັນຍາ. ສະນັ້ນ, ສັນຍາທີ່ມີຄວາມຍຸດຕິທຳ ພຽງພໍ, ເປັນທີ່ຍອມຮັບ ແລະ ມີຄວາມເປັນໄປໄດ້ທີ່ຈະຈັດຕັ້ງປະຕິບັດ ໂດຍຜູ້ລົງທຶນ ແລະ ຊາວກະສິກອນ. ເຖິງແມ່ນວ່າ ສັນຍາສ່ວນໃຫຍ່ແມ່ນຮ່າງໂດຍຜູ້ລົງທຶນ; ຊາວກະສິກອນ, ຜູ້ອຳນວຍຄວາມສະດວກ ແລະ ອົງການຈັດຕັ້ງທີ່ກ່ຽວຂ້ອງ ສາມາດຊຸກຍູ້ ໃຫ້ຄຳຄິດເຫັນ ຕໍ່ ຜູ້ລົງທຶນ ເພື່ອເອົາໃຈໃສ່ການພັດທະນາສັນຍາທີ່ມີຄວາມສົມບູນ ຄົບຖ້ວນ, ຈະແຈ້ງ, ຍຸດຕິທຳ ແລະ ມີສ່ວນຮ່ວມຂອງພາກສ່ວນທີ່ກ່ຽວຂ້ອງ ຫຼື ມີສ່ວນໄດ້ ສ່ວນເສຍ. ສັນຍາຄວນເຮັດເປັນພາສາທີ່ສາມາດອ່ານ ແລະ ເຂົ້າໃຈໄດ້ງ່າຍ ໂດຍຜູ້ລົງທຶນ ແລະ ຊາວກະສິກອນ. ນອກນັ້ນ, ອາດນຳສັນຍາທີ່ເປັນພາສາລາວເປັນບ່ອນອີງໃນການໄກ່ເກ່ຍ ຖ້າຫາກມີບັນຫາເກີດຂຶ້ນ. ເຖິງແມ່ນວ່າ ສັນຍາສາມາດເປັນໄປໄດ້ທັງສັນຍາທີ່ເປັນລາຍລັກອັກສອນ ຫຼື ປາກເປົ່າ. ບົກກະຕິແລ້ວ ຜູ້ລົງທຶນນຳໃຊ້ ສັນຍາທີ່ເປັນລາຍລັກອັກສອນ ແລະ ພໍ່ຄ້າສ່ວນໃຫຍ່ພົວພັນກັບຊາວກະສິກອນໂດຍນຳໃຊ້ສັນຍາແບບປາກເປົ່າ. ແນວໃດກໍຕາມ, ສັນຍາຄວນເປັນສັນຍາທີ່ເປັນລາຍລັກອັກສອນຫຼາຍກວ່າປາກເປົ່າ.

ການພັດທະນາສັນຍາ ໂດຍສະເພາະແມ່ນສັນຍາທີ່ເປັນລາຍລັກອັກສອນ ປະກອບດ້ວຍ 4 ຂັ້ນຕອນຫຼັກໆ ດັ່ງນີ້:

- 1) ຮ່າງສັນຍາ,
- 2) ຂໍ້ຄຳຄິດເຫັນ ແລະ ຂໍ້ແນະນຳຈາກພາກສ່ວນທີ່ກ່ຽວຂ້ອງ,
- 3) ເຈລະຈາຫາຂໍ້ຕົກລົງ ແລະ
- 4) ເຊັນສັນຍາຮັບຮອງ.

ຮ່າງສັນຍາ:

ເກືອບທຸກກໍລະນີທີ່ ສັນຍາ ຫຼື ຂໍ້ຕົກລົງໄດ້ລົດລົມ ຫຼື ຮ່າງໂດຍ ນັກລົງທຶນ/ພໍ່ຄ້າ. ນັກລົງທຶນຈຳນວນໜຶ່ງວ່າຈ້າງຜູ້ຊຳນານການສະເພາະເປັນຜູ້ຮ່າງສັນຍາໃຫ້ ແຕ່ກໍລະນີນີ້ແມ່ນຍັງມີໜ້ອຍ. ເນື້ອໃນຫຼັກຂອງສັນຍາທີ່ພົບເຫັນລວມມີ

ຮູບແບບຂອງການລົງທຶນ, ລາຄາ, ຄວາມຮັບຜິດຊອບ ຂອງ ນັກລົງທຶນ ແລະ ຊາວກະສິກອນ ລວມທັງ ອົງການຈັດຕັ້ງທີ່ກ່ຽວຂ້ອງ, ໄລຍະເວລາຂອງສັນຍາ, ຕັ້ງອັນໃໝ່ໃນການສະໜອງບັດໃຈການຜະລິດ, ວິທີການ ແລະ ມາດຕະການໃນການແກ້ໄຂບັນຫາໃນກໍລະນີທີ່ການຜະລິດ ແລະ ຜົນຜະລິດໄດ້ຮັບຄວາມເສຍຫາຍອັນເນື່ອງຈາກບັດໃຈທີ່ບໍ່ສາມາດຄວາມຄຸມໄດ້ ຫຼື ປະກົດການທຳມະຊາດເຊັ່ນວ່າ: ໄພທຳມະຊາດ; ໃນກໍລະນີລະເມີດ ຫຼື ບໍ່ປະຕິບັດຕາມສັນຍາ, ຕັ້ງອັນໃໝ່ການປ່ຽນແປງ ຫຼື ຍົກເລີກສັນຍາ ແລະ ຜົນສັກສິດຂອງສັນຍາ. ແນວໃດກໍ່ຕາມ ຕົວແບບ, ເນື້ອໃນ ແລະ ລາຍລະອຽດຂອງສັນຍາແມ່ນແຕກຕ່າງກັນໄປ ຕາມແຕ່ລະປະເພດທຸລະກິດ, ການເອກະພາບຂອງຜູ້ລົງທຶນ ແລະ ຊາວກະສິກອນ.

ການປະກອບ ຄຳຄິດເຫັນ ແລະ ຂໍ້ແນະນຳ ຕໍ່ຮ່າງສັນຍາ

ພາຍຫຼັງທີ່ສັນຍາໄດ້ຮ່າງສຳເລັດແລ້ວ ຄວນສົ່ງໃຫ້ສົ່ງໄປຫາຂະແໜງການທີ່ກ່ຽວຂ້ອງ ແລະ ຊາວກະສິກອນເພື່ອປະກອບຄຳຄິດເຫັນ ລວມທັງປຶກສາຫາລື ກ່ອນຈະມີການລົງລາຍເຊັນຮັບຮອງ. ການປະກອບຄຳຄິດເຫັນ ແລະ ຂໍ້ແນະນຳຕໍ່ຮ່າງສັນຍາປະກອບມີສອງລະດັບ; ຂັ້ນເມືອງ ແລະ ບ້ານ.

ໃນຂັ້ນເມືອງ ຂະແໜງການຮັບຜິດຊອບ¹⁶ ຫຼື ຜູ້ລົງທຶນ ຈະເປັນຜູ້ ສົ່ງຮ່າງສັນຍາຫາຂະແໜງການທີ່ກ່ຽວຂ້ອງອື່ນໆ ຂອງພາກລັດ ເພື່ອ ກວດກາ, ໃຫ້ຄຳຄິດເຫັນ ແລະ ຂໍ້ແນະນຳ. ພາຍຫຼັງທີ່ໄດ້ຮັບຄຳຄິດເຫັນ ແລະ ຂໍ້ແນະນຳຈາກຂະແໜງການທີ່ກ່ຽວຂ້ອງ; ຂະແໜງການຮັບຜິດຊອບຈະເປັນຜູ້ສັ່ງລວມ ແລະ ຈັດກອງປະຊຸມປຶກສາຫາລື ກ່ຽວກັບບັນດາຄຳຄິດເຫັນ ແລະ ຂໍ້ແນະນຳ ແລະ ເອກະພາບກັບຂະແໜງການກ່ອນຈະສົ່ງບັນດາຄຳຄິດເຫັນ ແລະ ຂໍ້ແນະນຳກັບຄືນໃຫ້ຜູ້ລົງທຶນ, ຖ້າມີ. ຫຼື ຖ້າຫາກຮ່າງສັນຍານັ້ນ ສາມາດຮັບຮອງໄດ້ໃນຂັ້ນເມືອງ; ຮ່າງສັນຍາດັ່ງກ່າວຈະຖືກສົ່ງໄປບ້ານເພື່ອປຶກສາຫາລື ແລະ ຂໍ້ຄິດເຫັນໃນຂັ້ນບ້ານ.

ໃນຂັ້ນບ້ານ, ການປະກອບຄຳຄິດເຫັນ ແລະ ປຶກສາຫາລືຄວນມີກອງປະຊຸມປຶກສາຫາລືຂັ້ນບ້ານ ແລະ ຮ່ວມກັບບັນດາຂະແໜງການທີ່ກ່ຽວຂ້ອງ ລວມທັງຜູ້ລົງທຶນ ຫຼື ຕົວແທນຂອງຜູ້ລົງທຶນ ຫຼື ຂະແໜງການທີ່ກ່ຽວຂ້ອງ ແລະ ຊາວກະສິກອນ.

ການກວດສອບ ແລະ ທົບທວນສັນຍາ

ເນື່ອງຈາກສັນຍາບໍ່ໄດ້ມີໂຄງສ້າງມາດຖານ ແຕ່ສັນຍາສ່ວນໃຫຍ່ກວມເອົາບັນດາເນື້ອໃນ ແລະ ອົງປະກອບສະເພາະ. ການກວດກາ ແລະ ທົບທວນຢ່າງລະອຽດຈຶ່ງຈຳເປັນ. ແນວໃດກໍ່ຕາມ, ໂດຍລວມແລ້ວການກວດກາ ແລະ ທົບທວນສັນຍາປະກອບດ້ວຍ 2 ລັກສະນະຄື: 1) ການກວດສອບເບິ່ງໂຄງສ້າງ, ເນື້ອໃນ ແລະ ອົງປະກອບຂອງສັນຍາ; 2) ກວດກາບັນດາລາຍລະອຽດຂອງສັນຍາ ລວມທັງ ພາສາ, ຄຳສັບ, ນິຍາມທີ່ນຳໃຊ້. ແນວໃດກໍ່ຕາມ, ແບບກວດສອບຂ້າງລຸ່ມນີ້ ເນັ້ນໃສ່ການກວດສອບເບິ່ງໂຄງສ້າງ, ເນື້ອໃນ ແລະ ອົງປະກອບຂອງສັນຍາ.

¹⁶ ດັ່ງທີ່ກ່າວມາ ສ່ວນໃຫຍ່ຜູ້ລົງທຶນສົ່ງຮ່າງສັນຍາໃຫ້ DAFO ຫຼື ບາງຄັ້ງ ແຜນການ, ການຄ້າ, ຫ້ອງວ່າການ; ແລະ ຫ້ອງການເຫຼົ່ານີ້ຈະເປັນຜູ້ສົ່ງຕໍ່ເພື່ອຂໍຄຳເຫັນຈາກຂະແໜງການທີ່ກ່ຽວຂ້ອງອື່ນໆ

ຕາຕະລາງ 9: ແບບກວດສອບສັນຍາ

ລດ	ເນື້ອໃນການກວດສອບ	ຄໍາຕອບ			ອະທິບາຍ ເພີ່ມ, ຄໍາ ແນະນໍາ
		ແມ່ນ/ ມີ	ບໍ່ແມ່ນ/ມີ	ບໍ່ແນ່ ໃຈ	
1	ສັນຍາໄດ້ກຳນົດຈຸດປະສົງ ແລະ ກອບເວລາຈະແຈ້ງບໍ່?	<input type="checkbox"/>	<input type="checkbox"/>	<input type="checkbox"/>	
2	ໄດ້ລະບຸທີ່ຢູ່ ແລະ ຂໍ້ມູນສໍາລັບການຕິດຕໍ່ພົວພັນລະອຽດ ບໍ່?	<input type="checkbox"/>	<input type="checkbox"/>	<input type="checkbox"/>	
3	ໄດ້ກຳນົດ ຫຼື ລະບຸໜ້າທີ່ ແລະ ຄວາມຮັບຜິດຊອບຂອງຜູ້ ທີ່ມີຄວາມຮັບຜິດຊອບຂອງພາກສ່ວນທີ່ກ່ຽວຂ້ອງຈະແຈ້ງ ບໍ່?	<input type="checkbox"/>	<input type="checkbox"/>	<input type="checkbox"/>	
4	ຮູບແບບການລົງທຶນລະອຽດ, ປະລິມານ ແລະ ຄຸນນະພາ ບການຜະລິດ ແລະ ການເກັບຊື້ໄດ້ລະບຸຈະແຈ້ງບໍ່?	<input type="checkbox"/>	<input type="checkbox"/>	<input type="checkbox"/>	
5	ມາດຖານ ແລະ ຄຸນນະພາບຜະລິດຕະພັນ ລວມທັງ ລັກສະນະອື່ນທີ່ຈະວັດແທກໄດ້ລະບຸຈະແຈ້ງບໍ່?	<input type="checkbox"/>	<input type="checkbox"/>	<input type="checkbox"/>	
6	ຊະນິດພືດທີ່ຕ້ອງການລົງທຶນ/ປູກ, ສະຖານທີ່ປູກໄດ້ ກຳນົດຈະແຈ້ງບໍ່?	<input type="checkbox"/>	<input type="checkbox"/>	<input type="checkbox"/>	
7	ລະບຸຂະບວນການ, ເຕັກນິກ ແລະ ແຜນການຜະລິດ ລະອຽດ ລວມທັງຄາດຄະເນຜົນຜະລິດ	<input type="checkbox"/>	<input type="checkbox"/>	<input type="checkbox"/>	
8	ໄດ້ລະບຸຈຳນວນ, ມາດຖານ ແລະ ລາຄາຕໍ່ຫົວໜ່ວຍຜົນ ຜະລິດລະອຽດ, ຈະແຈ້ງບໍ່?	<input type="checkbox"/>	<input type="checkbox"/>	<input type="checkbox"/>	
9	ປະເພດລາຄາ (ຕາມເກດ/ມາດຖານ, ຄຸນນະພາບ, ຕະຫຼາດ ແລະ ແຕ່ລະໄລຍະ) ລວມທັງວິທີກຳນົດລາຄາໄດ້ລະບຸ ລະອຽດຈະແຈ້ງບໍ່?	<input type="checkbox"/>	<input type="checkbox"/>	<input type="checkbox"/>	
10	ສະຖານທີ່ເກັບຊື້ ແລະ ຄວາມຮັບຜິດຊອບຂອງຂະແໜງ ການທີ່ກ່ຽວຂ້ອງໄດ້ກຳນົດລະອຽດ ຈະແຈ້ງບໍ່?	<input type="checkbox"/>	<input type="checkbox"/>	<input type="checkbox"/>	
11	ໄດ້ກຳນົດວິທີການ, ເງື່ອນໄຂ ແລະ ທາງເລືອກສໍາລັບການ ປັບປຸງ ຫຼື ດັດປັບ ແລະ ສິ້ນສຸດສັນຍາບໍ່?	<input type="checkbox"/>	<input type="checkbox"/>	<input type="checkbox"/>	
12	ມີການກຳນົດວິທີການ ແລະ ທາງເລືອກສໍາລັບການໄກ່ເກ ່ຍ, ແກ້ໄຂຂັດແຍ່ງ ແລະ ບັນຫາບໍ່?	<input type="checkbox"/>	<input type="checkbox"/>	<input type="checkbox"/>	
13	ກຳນົດປັດໃຈການຜະລິດ ແລະ ເງື່ອນໄຂຂອງການສະໜ ອງ: ປູຍ, ຢາຂ້າຫຍ້າ, ຢາຂ້າແມງໄມ້, ຖົງຢາງ, ການ ກະກຽມດິນ, ແຮງງານ, ອຸປະກອນ...ລະອຽດ ແລະ ຜູ້ໃດຮັບ ຜິດຊອບຫຍັງບໍ່?	<input type="checkbox"/>	<input type="checkbox"/>	<input type="checkbox"/>	
14	ໄດ້ກຳນົດມາດຕະການລະອຽດຖ້າຜູ້ໃດລະເມີດສັນຍາ ແລະ ມາດຕະການ ສາມາດປະຕິບັດຫຼື ບັງຄັບໃຊ້ໄດ້ບໍ່?	<input type="checkbox"/>	<input type="checkbox"/>	<input type="checkbox"/>	
15	ໄດ້ກຳນົດມາດຕະການ ແລະ ຄວາມຮັບຜິດຊອບຂອງຝ່າຍ ຕ່າງໆ ສໍາລັບການແກ້ໄຂບັນຫາ ທີ່ອາດເກີດຂຶ້ນ ຍ້ອນ ເຫດສຸດວິໃສ ເຊັ່ນ: ໄພພິບັດບໍ່?	<input type="checkbox"/>	<input type="checkbox"/>	<input type="checkbox"/>	

ລດ	ເນື້ອໃນການກວດສອບ	ຄໍາຕອບ			ອະທິບາຍ ເພີ່ມ, ຄໍາ ແນະນໍາ
		ແມ່ນ/ ມີ	ບໍ່ແມ່ນ/ມີ	ບໍ່ແນ່ ໃຈ	
16	ພາກສ່ວນທີ່ລົງລາຍເຊັນຮ່ວມໃນບົດສັນຍາ ແລະ ພະຍານ ເໝາະສົມແລ້ວບໍ່?	<input type="checkbox"/>	<input type="checkbox"/>	<input type="checkbox"/>	
17	ບັນດາເນື້ອໃນຂອງສັນຍາຄົວຖ້ວນ, ລະອຽດ ຈະແຈ້ງ, ເຂົ້າ ໃຈ ແລະ ຍອມຮັບໄດ້ບໍ່?	<input type="checkbox"/>	<input type="checkbox"/>	<input type="checkbox"/>	
18	ທ່ານ ຫຼື ຕົວແທນຂອງທ່ານ, ໄດ້ຮັບ ແລະ ເກັບຮັກສາ ສັນຍາທີ່ເຊັນແລ້ວໄວ້ບໍ່?	<input type="checkbox"/>	<input type="checkbox"/>	<input type="checkbox"/>	
19	ກຳນົດລະອຽດພາກສ່ວນທີ່ມີສ່ວນຮ່ວມ, ສິດ ແລະ ໜ້າທີ່ ແລະ ຄວາມຮັບພິດຊອບ	<input type="checkbox"/>	<input type="checkbox"/>	<input type="checkbox"/>	
20	ມີເອກະສານແນບທ້າຍ (ແຜນການ ແລະ ການຕິດຕາມ ກວດກາຜະລິດ, ການເກັບຊື້ ແລະ ຂົນສົ່ງ) ບໍ່?	<input type="checkbox"/>	<input type="checkbox"/>	<input type="checkbox"/>	

ການກວດກາເນື້ອໃນຂອງສັນຍາກໍ່ເຊັນກັນ, ອາດມີປະຕິບັດແຕກຕ່າງກັນໄປ ແລະ ບໍ່ມີຫຼັກການ ຫຼື ວິທີການທີ່ ເປັນມາດຖານ. ແນວໃດກໍ່ຕາມ, ຫຼັງຈາກການກວດສອບແລ້ວພົບວ່າ ໂຄງສ້າງ, ເນື້ອໃນ ຫຼື ອົງປະກອບຂອງ ສັນຍາ; ຍັງຈຳເປັນທີ່ຕ້ອງໄດ້ເບິ່ງລາຍລະອຽດ ເງື່ອນໄຂ, ວິທີການ, ມາດຕະການທີ່ຕິດພັນແຕ່ລະເນື້ອໃນ ຫຼື ອົງ ປະກອບ ລວມທັງ ບ່ອນອ້າງອີງ, ການອະທິບາຍຄຳສັບ. ໃນການກວດສອບລາຍລະອຽດນີ້ ຜູ້ອ່ານວຍຄວາມ ສະດວກອາດນຳໃຊ້ 6 Ws (ແມ່ນຫຍັງ, ເປັນຫຍັງ, ຢູ່ໃສ, ເມື່ອໃດ, ໃຜເປັນຜູ້ຮັບພິດຊອບ ຫຼື ກ່ຽວຂ້ອງ ແລະ ດ້ວຍວິທີ ແລະ ເຕັກນິກໃດ?) ລວມທັງ ນຳຍາມ, ຫຼັກການໃນກົດໝາຍທີ່ກ່ຽວຂ້ອງ ເພື່ອເປັນບ່ອນອີງ.

3.3.7 ຂັ້ນຕອນທີ 7: ການເຈລະຈາ ແລະ ຕົກລົງເອກະພາບກ່ຽວກັບສັນຍາ

ການເຈລະຈາເປັນບາດກ້າວທີ່ມີຄວາມສຳຄັນຫຼາຍ ແລະ ຜູ້ອ່ານວຍຄວາມສະດວກມີບົດສຳຄັນທີ່ຕ້ອງໄດ້ຈັດຕັ້ງ ປະຕິບັດ. ການເຈລະຈາກ່ຽວກັບເງື່ອນໄຂ ແລະ ປະເດັນຕ່າງໆ ສາມາດຈັດຕັ້ງປະຕິບັດໄດ້ໃນກອງປະຊຸມເບື້ອງຕົ້ນ. ແຕ່ສຳຄັນໄປກວ່ານັ້ນ ຄືການທົບທວນຮ່າງສັນຍາ ແລະ ບັບປຸງເປັນຮ່າງສັນຍາສະບັບສຸດທ້າຍກ່ອນເຊັນສັນຍາ. ການເຈລະຈາສ່ວນໃຫຍ່ແມ່ນຈັດຂຶ້ນໃນຮູບແບບກອງປະຊຸມປຶກສາຫາລືຮ່ວມກັບພາກສ່ວນທີ່ມີສ່ວນກ່ຽວຂ້ອງ ຕ່າງໆ. ຜູ້ອ່ານວຍຄວາມສະດວກຄວນອ່ານວຍຄວາມສະດວກຂະບວນການເຈລະຈາ ຫຼາຍກວ່າທີ່ຈະຕັດສິນປະເດັນ ແລະ ເງື່ອນໄຂຕ່າງໆໃນສັນຍາ ແລະ ນຳໄປສູ່ ສະພາບເງື່ອນໄຂທີ່ຕ່າງຝ່າຍຕ່າງໆໄດ້ຜົນຢ່າງຈະແຈ້ງ ແລະ ສາມາດ ບັນລຸຂໍ້ຕົກລົງຮ່ວມກັນໄດ້. ໃນການເຈລະຈາສ່ວນໃຫຍ່ແມ່ນຕິດພັນກັບລາຄາ, ຄວາມເຂົ້າໃຈທີ່ເປັນເອກະພາບກ່ຽວ ກັບການກຳນົດຄຸນນະພາບ ແລະ ການວັດແທກ, ຂັ້ນຕອນ, ວິທີ ແລະ ເຕັກນິກກ່ຽວກັບການຜະລິດ ແລະ ຮູບ ແບບການລົງທຶນ .

1) ການກຳນົດລາຄາ

ລາຄາທີ່ຍຸດຕິທຳເປັນສິ່ງສຳຄັນທີ່ສຸດສຳລັບສອງຝ່າຍ; ເພື່ອກຳນົດລາຄາທີ່ຍຸດຕິທຳນັ້ນ ຈຳເປັນຕ້ອງໄດ້ ຮັບຮູ້ກ່ຽວ ທີ່ການສຳລັບການກຳນົດລາຄາ. ຕາມຫຼັກການແລ້ວ ລາຄາຈະຖືກຕັ້ງຂຶ້ນ ໂດຍອີງໃສ່ງົບປະມານທີ່ລົງທຶນ; ລາຄາໃນ

ຕະຫຼາດແຫ່ງຕ່າງໆ (ທີ່ຜ່ານມາ, ປະຈຸບັນ ແລະ ຄາດຄະເນໃນອະນາຄົດ);ສະພາບຄວາມຕ້ອງການ ຫຼື ຜົນກຳໄລທີ່ຕ້ອງການ ແລະ ຄວາມສ່ຽງໃນການລົງທຶນ. ໃນຄວາມເປັນຈິງ ຜູ້ລົງທຶນຈຳນວນຫຼາຍໄດ້ພິຈາລະນາຄວາມສ່ຽງຕ່າງໆ ໂດຍສະເພາະແມ່ນ ການຂົນສົ່ງ, ຄວາມບໍ່ແນ່ນອນຂອງລາຄາໃນຕະຫຼາດແຫ່ງຕ່າງໆ. ໃນຄະນະດຽວກັນຊາວກະສິກອນ ສ່ວນຫຼາຍກຳນົດລາຄາພື້ນຖານ ໂດຍ ພິຈາລະນາຄ່າແຮງງານ, ທີ່ດິນທີ່ນຳໃຊ້ເຂົ້າໃນການຜະລິດ ແລະ ຄວາມສ່ຽງກ່ຽວກັບກຳການຜະລິດ ລວມທັງ ຜົນກຳໄລທີ່ຄາດໄວ້. ແນວໃດກໍ່ຕາມ, ມັນເປັນການຍາກທີ່ຈະໃຫ້ນິຍາມ ຫຼື ວັດແທກ ລາຄາ ທີ່ຢຸດຕິທຳທັງໝົດ ເພາະວ່າການໃຫ້ນິຍາມ ແລະ ການວັດແທກອາດແຕກຕ່າງກັນໄປຕາມແຕ່ລະມູມມອງ, ການປະເມີນ ແລະ ຍອມຮັບ ລວມທັງ ຂໍ້ມູນອື່ນໆ. ແນວໃດກໍ່ຕາມ, ຮູບທີ 6 ຂ້າງລຸ່ມນີ້ໃຫ້ຕົວຢ່າງ ບັນດາເງື່ອນໄຂຕ່າງໆທີ່ຕ້ອງເປັນຕ້ອງໄດ້ນຳມາພິຈາລະນາ ແລະ ເພື່ອໃຫ້ມີຄວາມສົມດູນ ກັນລະຫວ່າງສອງຝ່າຍໃນການກຳນົດລາຄາ.

ຮູບທີ 6: ຕົວຢ່າງເງື່ອນໄຂໃນການກຳນົດລາຄາ



ແນວໃດກໍ່ຕາມ, ໃນຫຼາຍຂົງເຂດ ແລະ ກໍລະນີ ທີ່ຜູ້ລົງທຶນເອົາບຽບ ຊາວກະສິກອນໃນການເຈລະຈາ ແລະ ຊາວກະສິກອນຈຳຕ້ອງໄດ້ຍອມຮັບກັບລາຄາທີ່ຕ່ຳ ໂດຍສະເພາະແມ່ນຊາວກະສິກອນຜູ້ທີ່ທຸກຍາກ, ມີທາງເລືອກຈຳກັດ ສຳລັບການສ້າງລາຍຮັບ, ບໍ່ສາມາດເຂົ້າເຖິງຕະຫຼາດ ແລະ ຫຼື ຂາດຂໍ້ມູນກ່ຽວກັບຕະຫຼາດ ແລະ ອຳນາດໃນການຕໍ່ລອງ. ໃນກໍລະນີນີ້ ຜູ້ອຳນວຍຄວາມສະດວກຈຳເປັນຕ້ອງໄດ້ ຮັບປະກັນວ່າການເຈລະຈາເປັນໄປໃນທາງທີ່ເທົ່າທຽມກັນ, ມີຄວາມຍຸດຕະທຳ ແລະ ແບ່ງຄວາມສ່ຽງ ແລະ ຜົນປະໂຫຍດຢ່າງສະເໝີພາບກັນ ເທົ່າທີ່ເປັນໄປໄດ້.

ດັ່ງທີ່ກ່າວມາໃນເບື້ອງຕົ້ນ, ຄາລາທີ່ກຳນົດມີ 3 ຮູບແບບຄື: ລາຄາຄົງທີ່, ລາຄາປະກັນ ແລະ ລາຄາຕະຫຼາດ; ການປ່ຽນແປງຂອງລາຄາມີຄວາມໝາຍ ແລະ ຜົນກະທົບຕໍ່ຜູ້ລົງທຶນ ແລະ ຊາວກະສິກອນສະແດງໃຫ້ເຫັນດັ່ງຮູບນີ້:

ຕາຕະລາງ 10: ລາຄາ, ການປ່ຽນແປງ ແລະ ຄວາມໝາຍສໍາລັບນັກລົງທຶນ ແລະ ຊາວກະສິກອນ

ປະເພດລາຄາ	ການປ່ຽນແປງຂອງລາຄາຕາມທ້ອງຕະຫຼາດ	ນັກລົງທຶນ	ຊາວກະສິກອນ
ລາຄາຕາມທ້ອງຕະຫຼາດ	↑		
	↓		
ລາຄາຄໍ້າປະກັນ	↑		
	↓		
ລາຄາຄົງທີ່	↑		
	↓		

ນອກຈາກນັ້ນກໍຕ້ອງຄໍານຶງເຖິງປະເດັນອື່ນໆ ເປັນຕົ້ນແມ່ນ:

- ມີທາງເລືອກ ແລະ ໂອກາດອື່ນທີ່ຈະສ້າງລາຍຮັບບໍ່ໃຫ້ຊຸມຊົນ ຫຼື ຜູ້ລົງທຶນບໍ່? ຫຼື ມີຜົນປະ ໂຫຍດອື່ນທີ່ສາມາດທົດແທນ ຫຼື ຊົດເຊີຍບໍ່? ຖ້າຫາກຝ່າຍໃດຝ່າຍໜຶ່ງເສຍປຽບ
- ອາດມີການຜ່ອນສັ່ນຜ່ອນຍາວ ແລະ ເບິ່ງຜົນໃນໄລຍະຍາວ
- ອາດດຶກວ່າບໍ່ໄດ້ຫຍັງເລີຍ ຫຼື ໄດ້ຕາມທີ່ຕັ້ງໃຈ ແຕ່ອາດຈະມີເງື່ອນໄຂທີ່ຫຍຸ້ງຍາກ ຫຼື ທ້າທາຍ

2) ຄຸນນະພາບ ຫຼື ມາດຖານຂອງຜະລິດຕະພັນ

ຄຸນນະພາບ ແລະ ມາດຕະຖານຂອງສິນຄ້າ ແມ່ນໜຶ່ງໃນປະເດັນທີ່ສໍາຄັນທີ່ນໍາມາປຶກສາຫາລືໃນຊ່ວງການເຈລະຈາ. ລາຄາແມ່ນກໍານົດຕາມຄຸນນະພາບຂອງຜະລິດຕະພັນ ຫຼື ຜົນຜະລິດ. ແນວໃດກໍຕາມ ສິ່ງທີ່ສໍາຄັນກໍຄື ນັກລົງທຶນ ແລະ ຊາວກະສິກອນ ຄວນເຂົ້າໃຈເປັນເອກະພາບກັນ ກ່ຽວກັບ ຕົວວັດແທກຄຸນນະພາບ ຫຼື ສະເບັກຂອງຜະລິດຕະພັນ ເຊັ່ນວ່າ: ຄວາມແກ່, ຄວາມອ່ອນ, ອາຍຸ ຫຼື ໄລຍະເວລາທີ່ເມາະສົມສໍາລັບການເກັບກູ້, ນໍ້າໜັກ (ດິບ ຫຼື ແຫ້ງ), ຂະໜາດ, ຮູບຮ່າງ, ສີສັນ, ກິ່ນ, ຄວາມຊຸ່ມ, ລົດຊາດ, ການເຈືອບົນຂອງວັດຖຸ ຫຼື ສານ ແລະ ການຫຸ້ມຫໍ່ອື່ນໆ. ຜູ້ລົງທຶນຄວນໃຫ້ການຊ່ວຍເຫຼືອທາງດ້ານເຕັກນິກ ແລະ ສ້າງຄວາມອາດສາມາດໃຫ້ຊາວກະສິກອນ ໂດຍສະເພາະແມ່ນການຜະລິດ, ການເກັບກູ້, ການປຸງແຕ່ງ, ການຫຸ້ມຫໍ່, ເກັບຮັກສາ ລວມທັງການຂົນສົ່ງ. ນອກນັ້ນມັນຍັງຈໍາເປັນທີ່ຕ້ອງໄດ້ເອກະພາບກັນແຜນການ ຕິດຕາມກວດກາ ແລະ ປະເມີນຄຸນນະພາບຂອງຜະລິດຕະພັນ ຫຼື ຜົນຜະລິດ. ຕາຕະລາງຂ້າງລຸ່ມນີ້ແມ່ນຕົວຢ່າງແຜນການກວດກາຄຸນນະພາບຂອງຜະລິດຕະພັນໃດໜຶ່ງ.

ຕາຕະລາງ 11: ຕົວຢ່າງແຜນການກວດກາຄຸນນະພາບ

ວດ	ຊື່ຂອງ ຜະລິດຕະ ພັນ	ມາດຕະຖານ ຄຸນນະພາບ ຫຼື ມາດຕະຖານ ທີ່ກຳນົດໄວ້	ຕົວວັດແທກ ຄຸນ ນະພາບ ແລະ ມາດຕະຖານ	ວິທີການ ແລະ ເຄື່ອງມື	ຊ່ວງ ເວລາ	ສະຖານ ທີ່	ຜູ້ຮັບ ຜິດຊອບ ຫຼື ຄວຍ ມີສ່ວນ ຮ່ວມ	ໝາຍເຫດ
1	ຜະລິດຕະ ພັນ 1	ນ້ຳໜັກ ຕໍ່ ຫົວໜ່ວຍ , ຂະ ໜາດ, ຮູບຮ່າງ, ສີ, ກິ່ນ, ລົດຊາດ , ຄວາມຊຸ່ມ ຊື່ນ, ສິ່ງເຈືອ ບົນ, ສິ່ງຫຸ້ມ ຫໍ່ ອື່ນໆ						ຕົວຢ່າງການ ອະທິບາຍ ເພີ່ມເຕີມ ບັດໃຈທີ່ບໍ່ ສາມາດຫຼື ຫຍຸ້ງຍາກໃນ ການວັດ ແທກ

3) ການຜະລິດ

ອີງໃສ່ຄຸນນະພາບ ແລະ ມາດຕະຖານທີ່ຕ້ອງການ, ຜູ້ລົງທຶນ ແລະ ຊາວກະສິກອນ ຈຳເປັນທີ່ຕ້ອງເຂົ້າໃຈ ແລະ ມີ ການຕົກລົງກ່ຽວກັບ ຂັ້ນຕອນ ແລະ ເຕັກນິກ ການຜະລິດ. ຂັ້ນຕອນການຜະລິດໝາຍເຖິງການກະກຽມພື້ນທີ່, ການສະໜອງບັດໃຈການຜະລິດ, ການເຮັດສວນກ້າ ແລະ ສາທິດ, ການປູກ, ການບົວລະບັດຮັກສາ, ການເກັບກ່ຽວ, ການເກັບຮັກສາ. ໃນຄະນະດຽວກັນ ເຕັກນິກການຜະລິດໝາຍເຖິງເຕັກນິກ ແລະ ວິທີການຕ່າງໆຂອງແຕ່ລະຂັ້ນ ຕອນການຜະລິດ. ແນວໃດກໍ່ຕາມ, ມັນຈຳເປັນຕ້ອງໄດ້ມີແຜນການລະອຽດ ວ່າມີກິດຈະກຳຫຍັງແດ່ທີ່ຕ້ອງໄດ້ ປະຕິບັດ? ມີຈັກຂັ້ນຕອນ? ແລະ ນຳໃຊ້ເຕັກນິກ ແລະ ວິທີການຫຍັງ? ເມື່ອໃດ? ຢູ່ໃສ ? ໃຜເປັນເຈົ້າການ ແລະ ມີໃຜຄວນເຂົ້າຮ່ວມ? ຜູ້ລົງທຶນ ແລະ ຜູ້ມີສ່ວນຮ່ວມ ຈະໃຫ້ການຊ່ວຍເຫຼືອຫຍັງແດ່?. ຕາຕະລາງຂ້າງລຸ່ມນີ້ ເປັນ ຕົວຢ່າງໜຶ່ງສຳລັບແຜນການຕິດຕາມກວດກາ ຂັ້ນຕອນ ແລະ ເຕັກນິກການຜະລິດ.

ຕາຕະລາງ 12: ຕົວຢ່າງ ຕາຕະລາງກວດສອບຂັ້ນຕອນ ແລະ ເຕັກນິກການຜະລິດ

ວດ	ກິດຈະກຳ	ວິທີການ, ເຕັກນິກ ແລະ ເຄື່ອງມື	ຊ່ວງ ເວລາ	ການສະໜັບສະໜູນ ແລະ ກວດກາ ຕິດຕາມຈາກນັກ ລົງທຶນ	ວິທີການໃນ ການສື່ສານ	ໝາຍເຫດ
1	ກະກຽມພື້ນທີ່					
2	ສະໜອງບັດໃຈ ການຜະລິດ 1					
3	ກ້າແກ່ນ, ຊຳ ເປ້ຍ ຫຼື ອະນຸບານ					
4	ສະໜອງບັດໃຈ					

	ການຜະລິດ 2
	ປູກ
	ສະໜອງບັດໃຈ
	ການຜະລິດ 3
5	ບົວລະບັດຮັກສາ
6	ເກັບກູ້
7	ເກັບມ້ຽນ

ຄຽງຄູ່ກັບການກຳນົດແຜນຕິດຕາມກວດກາການຜະລິດທີ່ຈະແຈ້ງນັ້ນ, ແຜນການເກັບຊື້ ແລະ ຂົນສົ່ງກໍ່ຈຳເປັນທີ່ຕ້ອງປຶກສາຫາລື ແລະ ກຳນົດຢ່າງຈະແຈ້ງເຊັ່ນກັນ. ແຜນດັ່ງກ່າວ ອາດລະບຸ ປະເພດຜົນຜະລິດທີ່ ທີ່ຜູ້ລົງທຶນຈະເກັບຊື້, ຈຳນວນ, ສະຖານທີ່, ຄາດຄະເນເວລາ, ຈຳນວນຄັ້ງ, ວິທີການຈ່າຍ (ຕົວຢ່າງ: ເງິນສົດ, ສິນເຊື້ອ, ໄລຍະເວລາສຳລັບສິນເຊື້ອ ລວມທັງ ຈຳນວນຄັ້ງທີ່ຕ້ອງຈ່າຍ ອື່ນໆ).

3.3.8 ຂັ້ນຕອນທີ 8: ການຕົກລົງ ແລະ ເຊັນສັນຍາ

ພາຍຫຼັງທີ່ໄດ້ມີການປຶກສາຫາລື ແລະ ເອກະພາບກ່ຽວກັບເນື້ອໃນ ແລະ ເງື່ອນໄຂຂອງສັນຍາຜື້ນຖານ ຜ່ານການມີສ່ວນຮ່ວມຂອງພາກສ່ວນທີ່ກ່ຽວຂ້ອງແລ້ວ; ບາດກ້າວຕໍ່ໄປກໍ່ແມ່ນການເຊັນສັນຍາ. ສັນຍາຄວນຕ້ອງໄດ້ເຊັນ¹⁷ໂດຍຜູ້ລົງທຶນ ແລະ ຊາວກະສິກອນ. ຜູ້ທີ່ມີສ່ວນຮ່ວມອື່ນໆ ອາດລົງລາຍເຊັນ ເປັນພະຍານໄດ້ ແຕ່ບົດບາດ ແລະ ຄວາມຮັບຜິດຊອບຂອງພາກສ່ວນດັ່ງກ່າວຄວນກຳນົດຈະແຈ້ງໃນສັນຍາ.

ແນວໃດກໍ່ຕາມ, ມີຫຼາຍກໍລະນີທີ່ນາຍບ້ານ ແລະ ອົງການທີ່ກ່ຽວຂ້ອງຂອງລັດ ລົງລາຍແທນຊາວກະສິກອນ. ບາງຄັ້ງເຊັນໂດຍຕົວແທນເຊັ່ນ: ຫົວໜ້າກຸ່ມຜູ້ຜະລິດ ແລະ ເອົາບັນຊີລາຍຊື່ຊາວກະສິກອນ ທີ່ເປັນສະມາ ຊິກກຸ່ມ ທີ່ຈະເຂົ້າການຜະລິດແບບມີສັນຍາ ຄັດຕິດເປັນເອກະສານແບບທ້າຍຂອງສັນຍາ. ຜ່ານມາມີ ພຽງສ່ວນໜ້ອຍໜຶ່ງທີ່ຜູ້ລົງທຶນ ແລະ ຊາວກະສິກອນລົງລາຍເຊັນໂດຍກົງ.

“ຄິດກ່ອນເຊັນສັນຍາ”

ເຖິງວ່າຈະມີການກວດກາສັນຍາແລ້ວກໍ່ຕາມ, ຂະບວນການຕັດສິນໃຈຂ້າງລຸ່ມນີ້ອາດຈຳເປັນ ເພື່ອການກວດກາຄືນ.

“ຄິດກ່ອນເຊັນສັນຍາ” ເປັນເຄື່ອງມືໜຶ່ງ ຊຶ່ງອາດສາມາດຊ່ວຍຊາວກະສິກອນ ໃນການຕັດ ສິນໃຈສຸດທ້າຍວ່າຈະເຂົ້າຮ່ວມການຜະລິດແບບມີສັນຍາ ຫຼື ບໍ່? ເຄື່ອງມືດັ່ງກ່າວພະຍາຍາມຍົກຄຳຖາມທີ່ເປັນແນວທາງສຳລັບຊາວກະສິກອນທີ່ຈະຕັດ ສິນໃຈສຸດທ້າຍວ່າຈະເຂົ້າຮ່ວມການຜະລິດແບບມີສັນຍາ. ເຄື່ອງມືນີ້ ເນັ້ນໃສ່ ການທົບທວນຄືນ 3 ອົງປະກອບຫຼັກຄື: ປະເມີນຜູ້ລົງທຶນ, ການປະເມີນຕົນເອງຂອງຊາວກະສິກອນ, ເງື່ອນໄຂ ແລະ ຄວາມຄວາມຄົບຖ້ວນຂອງສັນຍາໂດຍລວມ.

¹⁷ ໃນກໍລະນີທີ່ຜູ້ລົງທຶນ ແລະ ຊາວກະສິກອນບໍ່ສາມາດເຊັນດ້ວຍຕົນເອງ, ແລະ ຈຳເປັນຕ້ອງມອບໃຫ້ຕົວແທນເປັນຜູ້ລົງລາຍເຊັນແທນນັ້ນ ຜູ້ລົງທຶນ ແລະ ຊາວກະສິກອນ ຄວນຕ້ອງໄດ້ຂຽນເອກະສານມອບສິດທີ່ເປັນລາຍລັກອັກສອນ ອະທິບາຍເຖິງເຫດຜົນ ແລະ ເຊັນຢັ້ງຢືນການມອບສິດໃຫ້.

ຮູບທີ 7: ຂະບວນການຕັດສິນໃຈກ່ອນການເຊັນສັນຍາເຂົ້າຮ່ວມການຜະລິດກະສິກຳເປັນສິນຄ້າແບບມີຂໍ້ຜູກພັນໃນສັນຍາສໍາລັບຊາວກະສິກອນ

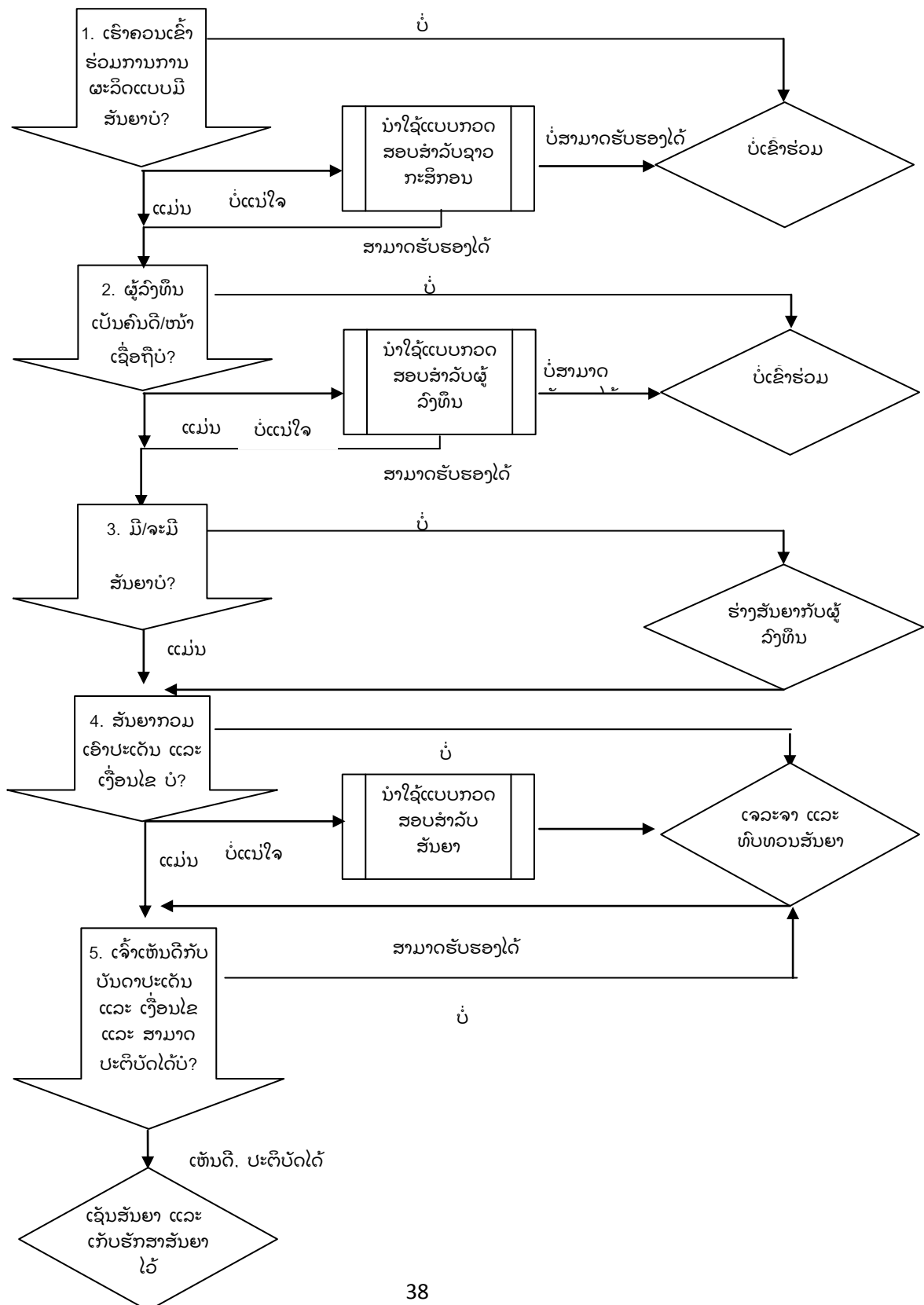

3.3.9 ຂັ້ນຕອນທີ 9: ການຈັດຕັ້ງປະຕິບັດສັນຍາ

ສັນຍາຈະໄດ້ຮັບການຈັດຕັ້ງປະຕິບັດພາຍຫຼັງທີ່ໄດ້ເຊັນຮ່ວມກັນ; ຊຶ່ງການຈັດຕັ້ງປະຕິບັດກໍ່ແມ່ນອີງໃສ່ ເນື້ອໃນທີ່ໄດ້ຕົກລົງກັນໃນສັນຍາ ລວມທັງ ບົດບາດ ແລະ ຄວາມຮັບຜິດຊອບຂອງທຸກພາກສ່ວນທີ່ກ່ຽວຂ້ອງ. ແນວໃດກໍ່ຕາມ, ເມື່ອລິເລີ່ມຈັດຕັ້ງປະຕິບັດ ຜູ້ອໍານວຍຄວາມສະດວກຈໍາເປັນຕ້ອງຮັບປະກັນວ່າວຽກງານ ການຕິດຕາມກວດກາກໍ່ຄວນຈະລິເລີ່ມເຊັນກັນ ແລະ ມີການສື່ສານເປັນປົກກະຕິລະຫວ່າງຜູ້ລົງທຶນ, ຊາວ ກະສິກອນ ແລະ ພາກສ່ວນທີ່ກ່ຽວຂ້ອງ; ແລະ ຖ້າຫາກເຫັນວ່າ ມີການຈັດຕັ້ງປະຕິບັດ ທີ່ບໍ່ເປັນ ໄປຕາມ ແຜນ, ບໍ່ສອດຄ່ອງ ຫຼື ບັນຫາ ໃນຊ່ວງການຈັດຕັ້ງປະຕິບັດ ກໍ່ຄວນ ໃຫ້ຂໍ້ມູນ, ນໍາມາປຶກສາຫາລືກັນ ແລະ ແກ້ໄຂບັນຫາຮ່ວມກັນ. ສໍາລັບການຕິດຕາມກວດກາ ເບິ່ງໃນຕາຕະລາງ 12 ແລະ ການແກ້ໄຂບັນຫາໃນ ຂໍ້ ສ ແລະ ຊ ໃນທໍາອິດແນະນໍານີ້.

3.3.10 ຂັ້ນຕອນທີ 10: ການຕິດຕາມກວດກາ, ການປະເມີນຜົນ ແລະ ງົບປະມານ

ການຕິດຕາມກວດກາ ແມ່ນ ກິດຈະກຳຫຼັກທີ່ຊ່ວຍໃຫ້ ແລະ ຮັບປະກັນການຈັດຕັ້ງປະຕິບັດເປັນໄປຕາມສັນຍາ ແລະ ຂໍ້ຕົກລົງກັນ ລວມທັງ ການແກ້ໄຂບັນຫາ ແລະ ຂໍ້ຂັດແຍ່ງ ທີ່ອາດຈະເກີດຂຶ້ນໃນຊ່ວງ ການຈັດຕັ້ງປະຕິບັດສັນຍາ. ສະນັ້ນ ກອບໜ້າວຽກ ແລະ ງົບປະມານ ລວມທັງແຜນການຕິດຕາມກວດກາ ແລະ ການປະເມີນຜົນຕ້ອງໄດ້ເອກະພາບກັນໃນຊ່ວງເຈລະຈາ ແລະ ກ່ອນເຊັນສັນຍາຮ່ວມກັນ ແລະ ແຜນການຕິດຕາມກວດກາ ແລະ ການປະເມີນຜົນລວມທັງງົບປະມານ ແລະ ຄວາມຮັບຜິດຊອບຂອງພາກສ່ວນຕ່າງໆຈໍາເປັນຕ້ອງໄດ້ລະບຸໄວ້ ຫຼື ຄັດຕິດໄວ້ກັບສັນຍາ.

ການຕິດຕາມກວດກາ ແລະ ການປະເມີນຜົນການຈັດຕັ້ງປະຕິບັດສັນຍາ ອາດກວມເອົາການຕິດຕາມກວດ ກາ ແລະ ການປະເມີນຜົນກິດຈະກຳໃນແຕ່ລະຂັ້ນຕອນການຜະລິດ; ການສະໜອງ ແລະ ນໍາໃຊ້ບັດໃຈການຜະລິດ; ຄຸນນະພາບ; ການຊື້-ຂາຍ ແລະ ລາຄາ, ການຂົນສົ່ງ ແລະ ການສົ່ງອອກ. ນອກນັ້ນ ຍັງຕ້ອງໄດ້ປະເມີນ ຜົນກະທົບທາງດ້ານ ເສດຖະກິດ-ສັງຄົມ, ສິ່ງແວດລ້ອມ ແລະ ຄວາມເພິ່ງພໍໃຈຂອງຜູ້ລົງທຶນ ແລະ ຊາວກະສິກອນ. ແນວໃດກໍ່ຕາມ ຝ່າຍຕ່າງໆຈໍາເປັນທີ່ຕ້ອງໄດ້ເອກະພາບກັນວ່າການການຕິດຕາມ ກວດກາ ແລະ ປະເມີນຜົນຄວນຈະປະຕິບັດຈັກຄັ້ງ, ເມື່ອໃດ? ເພື່ອຫຍັງ? ດ້ວຍວິທີໃດ? ຢູ່ໃສ? ແມ່ນໃຜຮັບຜິດຊອບຫຍັງ? ໃຊ້ງົບປະມານເທົ່າໃດ ແລະ ໃຜຮັບຜິດຊອບ?. ຕາຕະລາງຂ້າງລຸ່ມນີ້ ເປັນຕົວຢ່າງໜຶ່ງສໍາລັບແຜນການຕິດຕາມກວດກາ

ຕາຕະລາງ 13: ຕົວຢ່າງແຜນການຕິດຕາມກວດກາ

ວດ	ຈຸດປະສົງຂອງການກວດກາຕິດຕາມ	ກິດຈະກຳ ແລະ ປະເດັດທີ່ຈຳເປັນຕ້ອງໄດ້ຕິດຕາມກວດກາ	ວິທີການ/ເຕັກນິກ, ເຄື່ອງມື ແລະ ອຸປະກອນທີ່ນຳໃຊ້,	ຢູ່ໃສ	ເມື່ອໃດ	ໂດຍຜູ້ໃດ ແລະ ຜູ້ເຂົ້າຮ່ວມຄວນມີໃຜແດ່	ງົບປະມານເທົ່າໃດ ແລະ ຮັບຜິດຊອບ
1	ເພື່ອຮັບປະກັນວ່າການກະກຽມດິນເປັນໄປຕາມແຜນການ (ການຜະລິດ)ທີ່ຕົກລົງກັນ-ຕາຕະລາງ 11	ການກະກຽມດິນ	ລົງກວດກາຕົວຈິງພາກສະໜາມ ໂດຍອີງໃສ່ແຜນການຜະລິດເປັນບ່ອນອີງໃນການກວດກາຕິດຕາມ-ຕາຕະລາງ 11	ບ້ານເປົາໜາຍ ຫຼື ບ້ານກ	ລະຫວ່າງ ຫຼື ພາຍຫຼັງທີ່ກະກຽມດິນ	ຜູ້ລົງທຶນ ຫຼື ຕົວແທນ, ນາຍບ້ານ, ພະນັກງານກະສິກຳ-ສັງເກດ, ຊາວກະສິກອນ	ຜູ້ລົງທຶນ, ຫຼື ແຕ່ລະພາກສ່ວນຮັບຜິດຊອບຄ່າໃຊ້ຈ່າຍຂອງຕົນເອງ
2		ການສະໜອງບັດໃຈການຜະລິດ	-				
3		ການພັດທະນາສວນກ້າ ແລະ ປູກ					
4		ການປູກ					
5		ການບ່າລຸງຮັກສາ					
6		ການເກັບກ່ຽວ					
7		ການເກັບມ້ຽນ					
8		ການເກັບຊີ້ ແລະ ສຳລະ					
9		ການຂົນສົ່ງ ແລະ ສົ່ງອອກ					

ໃນການຈັດຕັ້ງປະຕິບັດຕົວຈິງ, ງົບປະມານສຳລັບ ການຕິດຕາມ ກວດກາ ແລະ ປະເມີນຜົນແມ່ນຜູ້ລົງທຶນເປັນຜູ້ຮັບຜິດຊອບ; ແນວໃດກໍ່ຕາມ ມັນເປັນສິ່ງຖ້າທາຍຫຼາຍ ສຳລັບ ຜູ້ລົງທຶນຂະໜາດນ້ອຍ, ມີງົບປະມານຈຳກັດ, ແລະ ລົງທຶນ ໃສ່ພືດຕາມລະດູການ ຫຼື ປະຈຳປີ ທີ່ຈະແບ່ງງົບປະມານ ສຳລັບ ການຕິດຕາມ ກວດກາ ແລະ ປະເມີນຜົນ. ສະນັ້ນ, ປະເດັດນີ້ຄວນຈະມີການປຶກສາຫາລື ແລະ ເອກະພາບກັນຢ່າງລະອຽດ.

ນອກຈາກການຕິດຕາມກວດກາ ແລະ ປະເມີນຜົນ ແຕ່ລະໄລຍະ; ການປະເມີນຜົນການຈັດຕັ້ງປະຕິບັດການຜະລິດແບບມີສັນຍາສາມາດຈັດຂຶ້ນປະຈຳປີ ໃນຮູບແບບກອງປະຊຸມປະເມີນຜົນວຽກງານກະສິກຳປະຈຳປີ ຊຶ່ງຜ່ານມາພົບເຫັນການຈັດຕັ້ງປະຕິບັດໃນລັກສະນີໃນບາງເມືອງ. ກອງປະຊຸມດັ່ງກ່າວແມ່ນໄດ້ເຊື່ອເຊີນບັນດາຜູ້ມີສ່ວນຮ່ວມ ຊຶ່ງລວມທັງຜູ້ລົງທຶນ, ຊາວກະສິກອນ, ອົງການຈັດຕັ້ງຂອງລັດ ຕ່າງໆ ເພື່ອປຶກສາຫາລືກ່ຽວກັບຜົນສຳເລັດ, ຕົວແບບໃນການຜະລິດ ແລະ ສ້າງລາຍຮັບ, ຈຸດອ່ອນ ແລະ ຂໍ້ຄົງຄ້າງທີ່ຕິດພັນກັບ ການຈັດຕັ້ງປະຕິບັດ ສັນຍາ, ການ

ຜະລິດ ຫຼື ການຜະລິດກະສິກໍາເປັນສິນຄ້າແບບມີສັນຍາໂດຍລວມ. ນອກນັ້ນ ຍັງເປັນການສະເໜີ, ປຶກສາຫາລື ກ່ຽວກັບແຜນຕໍ່ໜ້າ ແລະ ມາດຕະການໃນການແກ້ໄຂຂໍ້ຄົງຄ້າງໃນປີຜ່ານມາ.

3.4 ຄວາມສໍາຄັນທາງດ້ານກົດໝາຍຕໍ່ການຜະລິດກະສິກໍາເປັນສິນຄ້າແບບມີສັນຍາ

ມັນບໍ່ມີກົດໝາຍສະເພາະກ່ຽວກັບການຜະລິດກະສິກໍາເປັນສິນຄ້າແບບມີສັນຍາ; ແຕ່ວຽກງານດັ່ງກ່າວແມ່ນຕິດພັນ ກັບຫຼາຍກົດໝາຍ ແລະ ກົດລະບຽບທີ່ມີຢູ່; ມັນຂຶ້ນກັບກອບ, ຈຸດປະສົງຂອງສັນຍາ, ປະເພດ ແລະ ຂະໜາດຂອງ ທຸລະກິດ ແລະ ຄູ່ສັນຍາ. ການຜະລິດກະສິກໍາເປັນສິນຄ້າທີ່ນໍາໃຊ້ສັນຍາທີ່ເປັນລາຍລັກອັກສອນແມ່ນມີຂໍ້ຜູກມັດ ແລະ ມີຜົນບັງຄັບໃຊ້ທາງກົດໝາຍ. ການເຂົ້າໃຈກ່ຽວກັບກົດໝາຍທີ່ກ່ຽວຂ້ອງຈະຊ່ວຍໃຫ້ຜູ້ອໍານວຍຄວາມສະດວກ ສາມາດເຊື່ອມສານ, ອ້າງອີງ, ການກຳນົດບັນດາວິທີການ, ຂໍ້ມູນລະອຽດຂຶ້ນ, ສອດຄ່ອງ ແລະ ສາມາດບັງຄັບໃຊ້ ຕາມກົດໝາຍ. ໂດຍລວມແລ້ວ ບັນດານິຕິກຳທາງດ້ານກົດໝາຍທີ່ກ່ຽວຂ້ອງຕົ້ນຕໍກັບການຜະລິດເປັນສິນຄ້າ ແບບມີສັນຍາ ລວມມີ 5 ຂົງເຂດຕົ້ນຕໍ ຄື: ຂົງເຂດການຜະລິດ; ທຸລະກິດ, ການຄ້າ ແລະ ການລົງທຶນ; ສັນຍາ; ການແກ້ໄຂບັນຫາ ແລະ ອື່ນໆ.

ຂົງເຂດການຜະລິດ:

1. ກົດໝາຍວ່າດ້ວຍກະສິກໍາ, ເລກທີ 01-98/ສພຊ, ລົງວັນທີ 10 ຕຸລາ 1998
2. ກົດໝາຍວ່າດ້ວຍແຮງ ງານ, ເລກທີ 06/ສພຊ, ລົງວັນທີ 27 ທັນວາ 2006
3. ກົດໝາຍວ່າດ້ວຍການປົກປັກຮັກສາສິ່ງແວດລ້ອມ
4. ກົດໝາຍວ່າດ້ວຍທີ່ດິນ, ເລກທີ 04/ສພຊ, ລົງວັນທີ 21 ຕຸລາ 2003

ຂົງເຂດການເຮັດສັນຍາ:

5. ກົດໝາຍວ່າດ້ວຍຂໍ້ຜູກພັນໃນສັນຍາ ແລະ ນອກສັນຍາ, ເລກທີ 1/ສພຊ, ລົງວັນທີ 8 ທັນວາ 2008
6. ກົດໝາຍວ່າດ້ວຍການຄ້າປະກັນການປະຕິບັດສັນຍາ, ເລກທີ 06/ສພຊ, ລົງວັນທີ 20 ພຶດສະພາ 2005

ຂົງເຂດທຸລະກິດ, ການຄ້າ ແລະ ການລົງທຶນ:

7. ກົດໝາຍວ່າດ້ວຍສົ່ງເສີມການລົງທຶນ, ເລກທີ 02/ສພຊ, ລົງວັນທີ 8 ກໍລະກົດ 2009
8. ກົດໝາຍວ່າດ້ວຍວິສາຫະກິດ, ສະບັບເລກທີ 11/ສພຊ, ລົງວັນທີ 9 ພະຈິກ 2005
9. ກົດໝາຍວ່າດ້ວຍການລົງທຶນຂອງລັດ ເລກທີ 08/ສພຊ 26 ພະຈິກ 2009
10. ກົດໝາຍວ່າດ້ວຍທຸລະກິດ ເລກທີ 03/ສພຊ 18 ກໍລະກົດ 1994

ການແກ້ໄຂຂໍ້ຂັດແຍ່ງ:

11. ກົດໝາຍວ່າການແກ້ໄຂຄໍາຮ້ອງທຸກ, ເລກທີ 07/ສພຊ, ລົງວັນທີ 9 ພະຈິກ 2005
12. ກົດໝາຍວ່າດ້ວຍການແກ້ໄຂຂໍ້ຂັດແຍ່ງທາງດ້ານເສດຖະກິດ, ເລກທີ 6/ສພຊ, ລົງວັນທີ 17 ທັນວາ 2010
13. ກົດໝາຍວ່າດ້ວຍການດໍາເນີນຄະດີແຍ່ງ, ເລກທີ 02/ສພຊ, ລົງວັນທີ 17 ພຶດສະພາ 2004

ຂົງເຂດອື່ນໆ:

14. ລັດຖະທໍາມະນູນ, ເລກທີ 25/ສພຊ, ລົງວັນທີ 6 ພຶດສະພາ 2003

15. ກົດໝາຍວ່າດ້ວຍກຳມະສິດ, ເລກທີ 01/90/ສປສ 1990

16. ກົດໝາຍວ່າດ້ວຍການປົກຄອງທ້ອງຖິ່ນ, ເລກທີ 03/ສພຊ, ລົງວັນທີ 21 ຕຸລາ 2003

17. ກົດໝາຍວ່າດ້ວຍທະບຽນສານ, ເລກທີ 11/ສພຊ, ລົງວັນທີ 26 ພະຈິກ 2009

ໃນນັ້ນ, ກົດໝາຍ ແລະ ປະເດັນຫຼັກທີ່ຄວນໃສ່ໃຈ ໃນຊ່ວງອຳນວຍຄວາມສະດວກແມ່ນ:

ກ. ກ່ຽວກັບບົດບາດຂອງຜູ້ອຳນວຍຄວາມສະດວກ

ໃນມາດຕາ 49 ຫາ 64 ຂອງກົດໝາຍວ່າດ້ວຍກະສິກຳໄດ້ກ່າວວ່າເຈົ້າໜ້າທີ່ກະສິກຳຕ້ອງໄດ້ສະໜອງຂໍ້ມູນ ແລະ ການຊ່ວຍເຫຼືອທາງດ້ານເຕັກນິກໃຫ້ຊາວກະສິກອນໂດຍການມີສ່ວນຮ່ວມຂອງຊາວກະສິກອນ. ເຈົ້າໜ້າທີ່ຄວນຫຼີກເວັ້ນການຕັດສິນໃຈແທນຊາວກະສິກອນ ໂດຍປາສະຈາກການມີສ່ວນຮ່ວມ, ການເຫັນດີ ແລະ ຍັ້ງຍືນ (ໂດຍສະເພາະເປັນລາຍລັກອັກສອນ) ຈາກຊາວກະສິກອນ.

ຂ. ຫຼັກການໃນການຈັດຕັ້ງປະຕິບັດສັນຍາ

ສັນຍາຄວນຈັດຕັ້ງປະຕິບັດຕາມຫຼັກການພື້ນຖານ¹⁸ດັ່ງນີ້:

- ດ້ວຍຄວາມສະໝັກໃຈ: ຜູ້ທີ່ເຮັດສັນຍາບໍ່ຄວນຖືກບັງຄັບໃຫ້ເຊັນສັນຍາ;
- ມີຄວາມສະເໝີພາບ: ຜູ້ທີ່ເຮັດສັນຍາມີສິດສະເໝີພາບກັນ;
- ມີຄວາມຊື່ສັດ, ການຮ່ວມມື ແລະ ມີຄວາມຈິງໃຈຕໍ່ກັນ;
- ເຄົາລົບ ແລະ ປະຕິບັດ ຕາມລະບຽບກົດໝາຍ ແລະ ຮີດຄອງປະເພນີອັນດີງາມຂອງຊາດລາວ.

ຄ. ເງື່ອນໄຂຂອງສັນຍາ

ສັນຍາ ຕ້ອງເຮັດຂຶ້ນໃຫ້ຄົບຖ້ວນຕາມເງື່ອນໄຂ¹⁹ ດັ່ງນີ້:

- ຄວາມສະຫມັກໃຈຂອງຄູ່ສັນຍາ;
- ຄວາມສາມາດທາງດ້ານການປະເມີນຂອງຄູ່ສັນຍາ;
- ວັດຖຸປະສົງຂອງສັນຍາ ຕ້ອງໃຫ້ຊັດເຈນ, ມີຈິງ ແລະ ຖືກຕ້ອງຕາມກົດໝາຍ;
- ເຫດຜົນຂອງສັນຍາ ຕ້ອງໃຫ້ຖືກຕ້ອງຕາມກົດໝາຍ.
- ຮູບການຂອງສັນຍາ ຕ້ອງໃຫ້ສອດຄ່ອງກັບການກຳນົດຂອງກົດໝາຍ.

ງ. ຂະບວນການຮ່າງສັນຍາ

- ຊາວກະສິກອນໄດ້ຮັບຂໍ້ມູນລ່ວງໜ້າກ່ອນຕັດສິນໃຈ
- ກ່ອນເຮັດສໍາເລັດສັນຍາຕ້ອງໄດ້ຜ່ານຂະບວນການປຶກສາຫາລື, ການເຈລະຈາ ແລະ ຕັດສິນໃຈຮ່ວມກັນ ກ່ຽວກັບເນື້ອໃນ ແລະ ເງື່ອນໄຂຂອງສັນຍາ
- ຜູ້ທີ່ລົງລາຍເຊັນແທນຊາວກະສິກອນຕ້ອງໄດ້ຜ່ານການເຫັນດີ ແລະ ການຍັ້ງຍືນທີ່ເປັນລາຍລັກອັກສອນ ຈາກຊາວກະສິກອນເສຍກ່ອນ. ສັນຍາທີ່ຊາວກະສິກອນ ຫຼື ຕົວແທນຂອງຊາວກະສິກອນບໍ່ໄດ້ລົງລາຍເຊັນ ຫຼື ບໍ່ໄດ້ຮັບການເຫັນດີ ແລະ ຍັ້ງຍືນຈາກຊາວກະສິກອນຖືວ່າຊາວກະສິກອນບໍ່ມີຂໍ້ຜູກມັດໃນສັນຍາ ແລະ ບໍ່ມີພັນທະທີ່ຈະປະຕິບັດຕາມສັນຍາດັ່ງກ່າວ.

¹⁸ມາດຕາ 5 ຂອງກົດໝາຍຂໍ້ຜູ້ພັນໃນສັນຍາ ແລະ ນອກສັນຍາ, ສະບັບປີ 2008

¹⁹ມາດຕາ 10 ຂອງກົດໝາຍຂໍ້ຜູ້ພັນໃນສັນຍາ ແລະ ນອກສັນຍາ, ສະບັບປີ 2008

- ພາສາທີ່ໃຊ້ໃນສັນຍາຄວນອະທິບາຍຈະແຈ້ງ ແລະ ເຂົ້າໃຈສໍາລັບທຸກຝ່າຍ. ຖ້າສັນຍາບໍ່ຂຽນເປັນພາສາລາວ, ຈໍາຕ້ອງໄດ້ແປເປັນພາສາລາວ ແລະ ເກັບໄວ້ກັບທຸກຝ່າຍ.

ຈ. ອົງປະກອບຫຼັກຂອງສັນຍາ

ໂດຍລວມແລ້ວ ຈຸດປະສົງ, ລາຄາ, ໄລຍະຂອງການຈັດຕັ້ງປະຕິບັດ ແລະ ຄວາມຮັບຜິດຊອບຂອງຄູ່ສັນຍາ ເປັນ ອົງປະກອບຫຼັກຂອງສັນຍາ ປະເພດຕ່າງໆ. ແນວໃດກໍ່ຕາມ, ຢ່າງໜ້ອຍ ສັນຍາຄວນປະກອບດ້ວຍເນື້ອໃນ ລະອຽດຂອງບັນດາຫົວຂໍ້²⁰ລຸ່ມນີ້:

- ຊື່, ນາມສະກຸນ ແລະ ບ່ອນຢູ່ຂອງຄູ່ສັນຍາ;
- ວັດຖຸປະສົງ, ລາຄາ, ກໍານົດເວລາປະຕິບັດ, ການຊໍາລະ, ການນໍາສົ່ງ;
- ຂອບເຂດ, ປະລິມານ ແລະ ຄຸນນະພາບຂອງເປົ້າໝາຍ;
- ສະຖານທີ່ຂອງການປະຕິບັດສັນຍາ ແລະ ພັນທະໃນການແຈ້ງໃຫ້ແກ່ກັນຊາບ;
- ຜົນສະທ້ອນຂອງການລະເມີດສັນຍາ;
- ຮູບການ ແລະ ອົງການແກ້ໄຂຂໍ້ຂັດແຍ່ງ;
- ຕົ້ອນໄຂຂອງການປ່ຽນແປງ ແລະ ການສິ້ນສຸດສັນຍາກ່ອນກໍານົດ.

ສ. ການແກ້ໄຂ ຂໍ້ຂັດແຍ່ງ ແລະ ການຂັດກັບສັນຍາ

ການຂັດກັບສັນຍາ ແລະ ຂໍ້ຂັດແຍ່ງລະຫວ່າງຊາວກະສິກອນ ແລະ ຜູ້ລົງທຶນອາດເກີດຂຶ້ນໃນຊ່ວງຈັດຕັ້ງປະຕິບັດ ສັນຍາ. ມັນເປັນສິ່ງສໍາຄັນທີ່ສຸດທີ່ບັນຫາດັ່ງກ່າວຈະຕ້ອງໄດ້ຖືກແກ້ໄຂຢ່າງເມາະສົມ ແລະ ມີປະສິດທິພາບ. ສະນັ້ນ, ຂະບວນການ ແລະ ມາດຕະການໃນການແກ້ໄຂຂໍ້ຂັດແຍ່ງຈໍາເປັນຕ້ອງໄດ້ຕົກລົງເຫັນດີກັນໃນຊ່ວງເຈລະລາ ແລະ ກໍານົດໄວ້ໃນສັນຍາ. ການແກ້ໄຂຂໍ້ຂັດແຍ່ງກ່ຽວກັບສັນຍາ ແມ່ນບົນພື້ນຖານການຕົກລົງກັນໄວ້ໃນສັນຍາ ໃນ ມາດຕາກ່ຽວກັບ ວິທີການແກ້ໄຂຂໍ້ຂັດແຍ່ງ ຊຶ່ງຄູ່ສັນຍາສາມາດ ກະທໍາໄດ້ ໂດຍຜ່ານສາມທາງເລືອກ ຄື:

- ການປຶກສາຫາລື, ຕົກລົງ ແລະ ສ້າງຄວາມເຂົ້າໃຈຮ່ວມກັນຂອງສອງຝ່າຍ ; ຜູ້ລົງທຶນ ແລະ ຊາວ ກະສິກອນ
- ທັງສອງຝ່າຍຕົກລົງເຫັນດີ ແລະ ແກ້ໄຂບັນຫາຮ່ວມກັນ ໂດຍມີການຈັດຕັ້ງຂຶ້ນເມືອງເປັນຜູ້ຊ່ວຍໄກ່ແກ່ຍ;
- ທັງສອງຝ່າຍຕົກລົງເຫັນດີ ແລະ ແກ້ໄຂບັນຫາຮ່ວມກັນ ໂດຍມີທະນາຍຄວາມເປັນຜູ້ຊ່ວຍໄກ່ແກ່ຍ;
- ການໄກ່ແກ່ຍ ຫລື ຕັດສິນ ດ້ວຍຄະນະກໍາມະການຈາກສໍານັກງານແກ້ໄຂຂໍ້ຂັດແຍ່ງທາງດ້ານເສດຖະກິດ ປະຈໍາຢູ່ພະແນກຍຸຕິທໍາແຂວງ, ນະຄອນ ຫລວງ ຫລື ປະຈໍາກະຊວງຍຸຕິທໍາ ແລະ
- ຕັດສິນໂດຍສານປະຊາຊົນ, ຊຶ່ງຄູ່ສັນຍາ ທັງສອງຝ່າຍ ຫລືຝ່າຍໃດໜຶ່ງອາດມີຜູ້ຕາງໜ້າທາງດ້ານກົດໝາຍ ຫຼື ທະນາຍຄວາມ

ຊ. ການຮ້ອງທຸກ ແລະ ການແກ້ໄຂ

ການຮ້ອງທຸກຄວນຂຽນເປັນລາຍລັກອັກສອນ ແລະ ປະກອບດ້ວຍເນື້ອໃນດັ່ງລຸ່ມນີ້:

- ຊື່ ແລະ ທີ່ຢູ່ຂອງບຸກຄົນ ແລະ ນິຕິບຸກຄົນທີ່ທ່ານຕ້ອງການຮ້ອງທຸກກັບ;
- ຊື່ ແລະ ນາມສະກຸນ, ອາຍຸ, ທີ່ຢູ່ຂອງບຸກຄົນທີ່ຕ້ອງການຮ້ອງທຸກ. ຖ້າເປັນກຸ່ມຄວນມອບໝາຍໃຫ້ຜູ້ໃດຜູ້ ໜຶ່ງເປັນຕົວແທນໃນການຮ້ອງຂໍ, ຮ້ອງທຸກ ຫຼື ຮ້ອງຟ້ອງ. ຜູ້ທີ່ຮ້ອງທຸກຕ້ອງມີສິດ, ຖານະຖືກ ຕ້ອງຕາມ ກົດໝາຍ;

²⁰ມາດຕາ 16 ຂອງກົດໝາຍຂໍ້ຜູ້ພັນໃນສັນຍາ ແລະ ນອກສັນຍາ, ສະບັບປີ 2008

- ປະເດັນທີ່ຕ້ອງການຮ້ອງທຸກ ຫຼື ແກ້ໄຂ ພ້ອມດ້ວຍເຫດຜົນ, ຂໍ້ມູນຫຼັກຖານທີ່ກ່ຽວຂ້ອງ ແລະ ການປຶກສາຫາລືໃນຜ່ານມາ ຖ້າມີ;
- ສະຖານທີ່, ວັນທີ່, ເດືອນ, ປີ ແລະ ລົງລາຍເຊັນ ຫຼື ຈໍາໄປ້ມືຂອງຜູ້ຮ້ອງທຸກ ຫຼື ຜູ້ຕາງໜ້າທາງກົດ ໝາຍ.

ໃນກໍລະນີທີ່ມີການຮ້ອງທຸກແບບບາກເບົາ, ເຈົ້າໜ້າທີ່ທີ່ກ່ຽວຂ້ອງທີ່ຮັບຄໍາຮ້ອງທຸກຕ້ອງໄດ້ບັນທຶກຕາມເນື້ອໃນທີ່ກ່າວມາ ຂ້າງເທິງນັ້ນເປັນລາຍລັກອັກສອນ. ເຈົ້າໜ້າທີ່ ທີ່ມີສິດໃນການແກ້ໄຂການຮ້ອງທຸກລວມມີ:

- ອົງການຈັດຕັ້ງຂອງລັດທີ່ລົງລາຍເຊັນໃນສັນຍາໃນນາມພະຍານ ແລະ ເຈົ້າໜ້າທີ່ ທີ່ເຮັດວຽກກັບການຜະລິດກະສິກໍາເປັນສັນຍາແບບມີສັນຍາ;
- ສານ, ອະທິໄອຍະການ ແລະ ອົງການຈັດຕັ້ງສືນສວນ;
- ສະພາແຫ່ງຊາດ (ໃນກໍລະນີທີ່ມີການຮຽກຮ້ອງຄວາມເປັນທໍາ).

ການແກ້ໄຂຄໍາຮ້ອງທຸກຄວນເປັນໄປຕາມບາດກ້າວຂ້າງລຸ່ມນີ້:

- ທົບທວນ ແລະ ພິຈາລະນາຄໍາຮ້ອງ, ຂໍ້ມູນ, ຫຼັກຖານທີ່ສະເໜີມາ ພ້ອມທັງກວດສອບ, ເກັບກໍາຂໍ້ມູນ ແລະ ຫຼັກຖານເພີ່ມເຕີມຖ້າເຫັນວ່າຈໍາເປັນ;
- ອອກຜົນຂອງການຕັດສິນໃຈກ່ຽວກັບການຮ້ອງທຸກ;
- ແຈ້ງຜົນຂອງການຕັດສິນໃຈ;
- ຈັດຕັ້ງປະຕິບັດການຕັດສິນໃຈ.

ການແກ້ໄຂການຮ້ອງທຸກຄວນຈັດຕັ້ງປະຕິບັດພາຍໃນ 20 ວັນພາຍຫຼັງທີ່ໄດ້ຮັບການຮ້ອງທຸກ (ມາດຕາ 19 ຂອງກົດໝາຍວ່າດ້ວຍການຮ້ອງທຸກ) ແລະ ການຮ້ອງຂໍຄວາມຍຸດຕິທໍາຄວນແກ້ໄຂພາຍໃນ 30 ວັນ (ມາດຕາ 27 ຂອງກົດໝາຍວ່າດ້ວຍການຮ້ອງທຸກ).

ເອກະສານອ້າງອີງ

. Fullbrook D., 2011. *Smallholder production agreements in the Lao PDR: qualifying success*, LEAP
 Eaton C. and Shepherd. W. A., 2001. *Contract farming: Partnerships for growth*. FAO Agriculture Services Bulletin 145
 Glover D., Lim-Teck G., 1992. *Contract Farming in Southeast Asia, : three countries study*.
 Fullbrook D., 2007. *Contract Farming in Lao PDR: Cases and Questions*, LEAP

For more information, Please contact

National Agriculture and Forestry Extension Services (NAFES)
 Laos Extension for Agriculture Project (LEAP)
 P O Box 9159, Hoay Njang
 Vientiane
 Tel: + 856 21 740253
 Email: leap4@laoex.org, cetdu@laoex.org